盛京時報

大正十一年八月十三日

發行人 宮川貫作
編輯人 菊池貞二
印刷人 石原庄太郎
發行所 盛京時報社

陰歷…六月二十一日

休刊…中日大祭禮拜

列車時刻表

[illegible]

論說

孫氏竟去粵　(淮陰)

據本報昨接廣州九日專電。謂孫中山於本日(九日)午後三時。乘英艦離粵赴港。當轉由俄國皇后號放洋北上赴申云云。是孫氏奮鬭之結果。卒不能含恨以去。其中非有最不得已之情勢。以強毅堅忍如孫氏者。吾知其必不輕棄政治重心之地也。

孫氏如果離開廣州。百粵河山。既入於競存掌握之中。此後競存本原有之計畫。將粵局放大圖幅。與桂之陸。滇之唐。協進而合川湘黔各武人。一致北首。再合吳佩孚所有之勢力。馳騁中原。鞭撻四海。則碌碌餘子。似不容不入我範圍。時局之收束。南北之統一。或者可見於今後乎。

雖然。此言未免過於樂觀。須知孫氏在中國之地位。與夫中國目前之趨勢。而後始足與談此後之時局。夫孫氏之在中國。乃一民治中心人物。以彼主義之純潔。操守之堅毅。皆爲時下一般所不及。雖歷年折敗。𨓜不得志。究之。彼所失敗之原因。不過手段上之問題。非彼之主義不合於時也。彼之主義既爲民治。民治主義。不但爲中國目前所不易之趨嚮。即縱觀世界各邦。亦靡不同是潮流。彼既具如斯莊皇正大之主義。處如潮流應合之時勢。彼之主義。當然無有磨滅之期。主義不滅。則是彼之精神與事業不滅。彼之精神與事業不滅。則雖去粵。而靈魂猶充塞乎嶺南。或且遍於中國。於此之頃。反抗孫氏者。當然不能依行孫氏之主義。質而言之。以反抗民治中心人物之陳炯明。及與陳炯明表裡勾通之吳佩孚。即當然不能依行民治。而發煌光大孫氏之抱負。

夫以孫氏之抱負。如此其正大。更兼民治之潮流。如此其澎湃洶湧。彼陳吳之徒。立足其間。微論民黨中人。自孫蒙辱。憤恨刺骨。在所必報。僅以大勢而論。陳吳馬上立功。只知好勇弄智。不顧信義。弁髦法紀。生今之世。而不行今之道。長此以往。其不爲環境所傾陷者。將誰其肯信耶。

平心而論。孫中山之爲人。及其所抱之主義。要皆非中國尋常庸庸碌碌之官僚軍閥所能窺其項背。彼所以迭遭挫折者。一半雖因其左右用人。不無失當。有以致之。而一半則實爲中國之積毒已深。齷齪卑污之場合。但憑一二正人君子。插足其間。欲以一手。而舉泰山。欲以一螢。而明暗室。是烏得不敗哉。

嗚呼。孫氏去矣。奮鬥敢爲之孫氏去矣。彼平日嫉惡孫氏者。兜罵孫氏者。以及視孫氏之去。而天下即太平者。而今而後。蓋大可以稱觴慶壽矣。

然而。吾人於孫。又何私焉。只要孫氏去後。而仇孫兜孫。乃至攻擊孫者。能人人發現天良。主持正義。不爲獸性之奮鬪。而作理性之結合。甚且干戈果因以銷弭。中國果因以太平。使十數年紛泯不已之時局。於此廖寥孫文去粵之十數字之電報聲中。冰消瓦解。完全清結。是亦吾人之所听夕叩禱者耳。吾人抑又何復快快乎爲哉。

如或孫去之後。陳吳更無忌憚。毀法作惡之行爲。較昔加烈。國人水深火熱。終無了時。苟如此者。則孫氏迭敗於勝潰。又敗於洪憲。更敗於桂政。(桂林陸派政學會)。不旋踵而振旅復來。獨於此去。即安然終敗。而不圖貫徹救國救民之主義耶。是孫氏再起之機。正未有艾也。嗚呼。吾豈欺人之語耶。

美飯館之無綫聽樂台

美國應用無線電。日盛一日。大有爭先恐後之勢。此圖係紐約高等飯館設備無線聽樂台。以娛顧客之光景

盍取爲他山石　(青)

回馬看烽火。中原落照紅。是前清肅親王善耆辛亥退京時之述懷詩也。一退灤州。再退榆關。怖飛機之追來。忽火車之遲滯。是前東三省巡閱使張將軍雨亭敗北時之狼狽狀態也。顧彼因宗社傾覆。一木難支。揮淚而去幽燕。此則實力不敵。野心難成。老羞成怒。無可如何而返遼東者也。一則何等淒凉哀怨。一則何等不善滑稽。雖情形不可同日論。然其盛極而衰。樂極而悲。則一也。惟善耆今已與世長辭。所遺妃姬兒女。幾乎極其悲慘。撫今憶昔。大有身成朔外朽土。家爲燕京荒門之慨。而雨亭則尚存餘威。所豢之妻妾子女。養必山珍海錯。出必乘驊托車。絕無樂不忘悲之色。手舞足蹈。大有張家繁榮。可以千秋萬歲之勢。然而善者自看落照於中原。於玆已閱十年。雨亭自怖飛機於灤檢。甫經數月而已。不知十年後之張家。果能維其聲威歟。抑將爲肅府第二歟。語曰。積善之家。必有餘慶。積不善之家。必有餘殃。其亦念之否耶。

頃聞善耆遺子憲眞君。竟在日本茨城縣日立礦山。從事勞工。研究礦業。藉資實驗勞働者之生活狀態。而期將來之發展。每日自午前九時起。直至午後三時。親與普通工人爲伍。熱心工作。手提燈籠。深入礦洞。胼手胝足。樂而忘倦。人問其感想如何。則曰是盡應盡之義務耳。且云今乃覺悟人間勞働。眞是神聖。就令宗社復興。亦願永爲此有意義之生活。言時果決之心。形於詞色。嗚呼。昨爲金枝玉葉之體。今乃爲一勞働者。昨非乎。今是乎。記者不遑爲憲眞君辨。轉不禁爲肅府欣賀其得一個頂天立地之男子也。憲眞君勉乎哉。

然而吾因之有感矣。藉乃父聲威。

繼海牙會議而起之倫敦會議

▲英法對德意見之齟齬

據倫敦特電。法總理普嘉賚。在倫敦會議提交議案。詳述法國以德國背信爽約。所受損失頗多。並反對德國停付償款。惟不欲有與協約國分道背馳之動作。且願將計畫情盡披露。英首相路易喬治宣稱。德國不能應付其所負義務。此事不僅影響一國。實屬關係全體。法國固感痛苦。而各國亦受害匪淺。現在時局吃緊。幾乎滔滔皆是。普君須知英意兩國。被禍甚烈。而英國賦稅之苛。至少當與所負擔。最重之協約國相等。英首相又論及凡塞爾對德和協之成績。謂凡屬軍事當局。當均承認現時德國決無力號召陸軍。以抵抗協約國中之任何一國。且以德國現在兵力。即維持內國秩序。尚形不足。況其海軍又完全被毀乎。至德國賠欵。業已付過英金五萬萬磅。且其國內又經三度革命。政府尚未脫離困難之境。據保證委員會所具報告。則德國所作所爲。尚不至十分惡劣。如果爲其力所能逮。余亦決不欲免除之。惟所應行考慮者。即爲辦法一問題耳。旋由意比吏齊代表發表意見。均力言該兩國所受之損失極爲重大嗣日代表林權助又宣稱。協約國惟一之目的。當在盡量以取償欵云。又電云。據較詳細之消息。普嘉賚氏在議會上力言德國對於條件。屢行日見不力。審判戰事罪犯之種種措置。更不適宜。解除軍備事。頗令人不滿。對賠償問題。且作種種之阻難。又云。法國此次毫無所得。對法國善後。得國當納之賠償費。八百億法郎。法國代其出之。致法國起最大之恐慌。法國非持侵略主義者。特汲汲於求歐洲之恢復原狀。不欲與不講友誼之德意志交涉談判耳。近因對其擔保之不滿意。故未減縮軍備。德國現下之地位。完全由於其已國之錯誤。其鐵路上河工上及補助金。費無量之金錢。一意濫發紙幣。毫不計算。吾法國之意。若德國不予以生利之担保。則不當與以賠償之展緩期。路易喬治氏亦承認。除俄國外。法國所受之痛苦。較任何國爲烈。但此外又重述及英意兩國之損失。引證以紐約銀行之統計。法國戰費三百七十五億元。英國戰費四百九十億。意國戰費一百四十億元。由此觀之。英國索討之賠償費即連遭劫之區域。亦計算在內。則可與法國等。當大戰爭期內。用征稅之法。歛得三百億。而已國之商務。完全因之蒙大損害。法國遭劫之區域中之全體人民。人數不過等於英國失業之人民。此種失業人民。須受虔支部之補助耳。關於解除軍備事。喬治氏又云。德國已繳納大砲三萬三千四百七十八尊。未施放之砲彈四百五十萬發。塹壕臼砲一萬一千餘尊。機關砲八萬七千尊。小槍枝四百五十萬等項。彼國現下無物可以對協約國加以軍事上之襲擊。幾更不能再秘密製造軍火。喬治氏結言。力勸協約國一致行動。意代表史占綏氏發言。謂意國之稅。實較宣戰前大六十九倍云。又電云。據各報載稱法總理普嘉賚昨在會議中提議之對德辦法。(一)在沿德境東部之佔領區域。再行設立海關。(二)德國各種實業公司。協約國得一律參與。(三)徵收羅爾區域之煤稅。(四)管理德國國家銀行。(五)監督德國稅收幣制與輸出之貨物。上列辦法。普總理擬用哀的邁敦書之方式。遞交德國。此項提議。當提交協約國財政閣員委員會審查。隨後再由該委員會擬具報告書。又電云今日財政閣員與專家委員會。開會討論普總理所提議案。大有進步。即該委員會當於明晨再擬具報告。

論政局變化之速　(續)

故斤斤於各黨派之分配。後見僧多粥薄。勢難平均。遷延數日築室道謀。愈覺紛擾。乃用快刀斬亂麻之法。成於倉猝。連夜發表。又徇吳議長之請。咨文不提出全體閣員。仍以維持現狀爲詞。又恐外間別有責難。先用以退爲進方法。同時以總統補行辭職之公文咨送國會。王之用心。亦可謂苦矣。不料千艱萬苦之王署閣。成立不及三日。而各方面之變化。已迭起不窮。洛陽方面。吳使有麻陽兩電致某議員。對於唐少川組閣。及盧信入閣。表示反對。此兩電已見都下各報。姑不詳及。而田文烈亦上辭呈。以老病侵尋。秉性戇直。事前未經同意爲辭。決意不就。即金星公司之唐代表盧信。鑒於各方面空氣不佳。亦未敢來京。昨日到國務院就職者。除王總理一人外。僅有顧博士之外長耳。其餘皆觀望不前也。聞吳使所以反對唐氏者。前月下旬早有電到保定。詳述唐不可爲總理之理由。請曹使領銜電至北京。其時曹使以無可無不可之意擱置之。迨黎黃陂派金小峯往洛陽。詢吳使意見。吳亦以爲不可。無奈王寵惠爲吳景濂所動。慫恿黃陂。竟不以吳氏之言爲根據。致有今日之結果。現王署閣已入於困難之境。後來如何維持政局。或改派閣員。或隨唐而犧牲或僅張盧二人吃虧。茫茫前路。殊難逆料。但黎黃陂之命令。既已發表。騎虎難下。黎前宣言不肯爲北京城之總統。更不肯爲白宮一隅之總統。王博士既愛黎而挺身幫忙。果何以善其後耶。

(已完)

紀事小說　這一番月缺(一)　殘花

每値緒餘多暇。則時與少年徘徊於左近花港柳巷之中。紅葩照眼。綠樹當頭。一似天公故設佳景。爲此二情人握手言歡之地。少年則復指天畫地。欸以觀玩天然景物。一言一語。都具溫文爾雅之致。且又撫拾靡曼之小說。輪入女耳。以啓其芳心之局。而女郎一片愛情。更冰清玉潔。爲男女間所罕有。彼少年爲人。英英之儀態。粲粲之衣服。固足悅其妙目。特其所以傾心之由。尚不在是。實以個郎心地。精細縝密。絕類小說家詩人之心。每能體貼入於微處。即論其外觀。亦復過異恒流。磊落英多。以女視之。直同上界之神祇。合當供之神龕。蘇蘇膜拜。况乎昔所見。率爲牧豎田父。疇能及此少年。而其深情密意。更屬不可多得。由是無限柔情。往往無心流露。此時或聞少年縱談。則乖睫花地。花蔭上每呈懸拳之色。厥狀若至忻悅。聞至與會淋漓處。輒橫波微度睞少年。似相嘉許。然一睞之後。立即他顧。觀其意態甚嬌羞。繼則兩頰都緋。如被霞彩。且綻其紅櫻作微哂。意謂吾人不常與此少年郎過於親厚也。少年之情。固亦深切。惟少涉於輕躁。不脫軍人本性。居恆在軍中時。閱其名册[illegible]得意事。若有無數美人。自腦海間姍姍而出。少年之心。本如火種。着火立然。不能復遏。迨五朔節日。邂逅彼姝之後。遂死心塌地。墮入情網。顧欲女郎締此同心之結。事亦至難。一則戎馬倥偬。方事此軍人之生活。二則以烏衣門第。與農家聯姻。似不相稱。三則家中老父。執拗特甚。萬萬不肯俯就。情絲帶纏。或且從此而斬。亦正難必。然而視此嬰婉宛之情人。便娟如花妍。潔如玉溫。婉如棉羊。則又不能排之以出心坎。亦殊非易。有時雖鍊心成石。閉關拒敵。不爲彼無賴之情絲所絆。乃一見個儂。心即立化爲繞指之柔。又重入美人圍中。鑒其降旛矣。

(未完)

請看冒稱小民代表

啓者閱七月十六號盛京時報登載省議會速記錄內有贍榆趙連甲請議政治委員沈鵬飛承審員沈佩玉枉法貪賍瀆職殃民一節閱之不勝詫異查我贍榆監督沈鵬飛承審員沈佩玉勤慎廉明有口皆碑自到任以來秉公司法行政各事莫不認眞整頓實心愛民公民等方愛戴之不暇何致有請議之可言趙連甲何人竟敢胆大假冒公民代表揑詞汚衊淆惑[illegible]聽殊堪痛恨當經召集農商士紳開會查詢趙某家何區何屯僉稱不知其人後調查戶口冊畝捐冊保全地民租賦冊遍查二無趙連甲之名嗣經查詢縣署謂前年冬間曾辦有賊匪趙連舉亦案其弟趙連甲託人爲乃兄運動開釋縣署未理因此挾嫌請議圖洩私忿不顧公理查沈委員沈承審員果有瀆職殃民情事我贍榆人民自知直接起訴何致煩一外縣無賴之徒代表請議豈非汚我贍榆全境公民乎除逕稟省議會否認趙某冒稱公民代表將議案撤銷外理應登諸報端俾衆週知以昭核實云

贍榆縣全境農商士紳公啓

恭頌陸軍第二十九師騎兵二十九團團長李冠英暨所部一營營長唐實玲二營營長徐海亭剿滅股匪地方得安之德政

本邑地處邊陲村屯星散久爲胡匪蹂躪之區每至夏令搶掠綁劫幾無虛日自陸軍廿九團團長李冠英營長唐實玲到防以來保衛商民勤捕胡匪不遺餘力各界幸獲安枕於本年六月間本邑南百里許由江西竄來胡匪百餘名該團長聞報後即帶同一二兩營營長等官兵二百六十餘名陸續一律馳往勦捕於六月廿二日早六鐘行至龍江縣界兩撥房屯適有匪首青山率夥匪百餘名正在該屯搶掠該團營長等當即分佈各隊四面圍攻相持數小時之久匪勢不支由該屯奪路向南逃竄該軍即行追擊而團營連排長等身先士卒奮勇追擊五十餘里因前方橫河相阻未便窮追始行收隊是役當場斃匪二十餘名生擒十餘名並被河淹死胡匪二三十名得獲匪槍十餘桿賍馬二十餘匹奪回人票二十餘名均經該團長令其回家安業毫無勒索賍馬招主認領所擒胡匪已送省正法該團第一營陣亡正兵一名負傷二名餘均無恙該團長刻下仍帶隊四出巡擊以期肅清匪患而唐營長奉團長命令已於六月廿八日回防保衛訥街該營長佈置有方指揮得當自回防後即督飭留守官兵日間巡邏夜間設卡刻下本邑胡匪歛跡地方安謐於七月二十日該團長帶隊由江西回防是日匪首全勝率夥匪二三百名由附郭段地方向東山裏竄擾該團長聞報後同唐營長冒雨出發前往追剿於二十日行至龍門縣界楊家窩堡地方正值匪首全勝等二百餘名在處盤踞該團營長立即分佈各隊奮力圍攻相持數小時之久該匪等勢不能支隨奪路向東逃竄該團營長等帶隊追擊六十餘里因衆匪逃入山內該處山高林密未便窮追始行收隊該軍收隊後正擬尋覓村屯以資休息正行至和平公司地方據該公司執事報稱匪首天勝黑龍江等六七十名在該屯搶掠等語該團營長聞報後即帶隊將該屯包圍奮力痛擊匪見兵勢甚威不能久持隨奪路逃竄該團營長等帶隊追擊三十餘里因天色昏黑馬力已疲始行收隊前後二役共斃胡匪十餘名生擒二名得獲匪槍十餘桿賍馬十餘匹該團第一營四連張排長左手大指被匪彈擊落第一連負傷正兵一名餘均無恙該團營長於二十九日帶隊回防敘會等受澤良深無以爲報謹登諸報端以彰功德

黑龍江訥江縣農商會暨公民等仝啓

恭頌陸軍第十混成旅步兵第一團團長溫公硯田之德政

前因奉直戰爭軍隊開拔入關地方胡匪乘機而起到處捐綁搶掠大有民不聊生之槪幸日前步一團溫團長由前方開回原防到防後開地方胡匪猖獗未容休息即督率軍隊赴外擊剿時正値陰雨連綿溫團長冒雨涉水不辭勞瘁披星戴月督隊追擊行至民屯地方與胡匪東來帮相遇接仗數小時之久溫團長更勇敢直前身先士卒將匪省東來活捉並斃匪七八名擊下人票三名騍馬數匹餘匪遂即逃竄溫團事回防當將被綁人票即時釋放所得賍馬騍已令原主領回分文未取毫不勒索民等感溫團長深恩厚德無以爲報特登報端以頌揚之

林家燒鍋　張書閣　小羊乃坨　劉本一　仝頌

各種籐椅子以及大宗貨物到着特別廉價出售

室內裝飾品並內外西洋織物及家具類

商

奉天浪速通二十七番地

株式會社 横山商店出張所

電話長三九〇番　振替口座大連二六四〇番　電略號ホヨ

本支店所在地　朝鮮京城本町　神戶市元町　臺北文武街　京都市繩手通新橋上

第八期軍官畢業生報到啟事

第八期軍官學校畢業生分發奉天者見報後迅即來處報到以憑分發各師見習切勿自悞

東三省陸軍整理處啟

五金一切　諸機械附屬品　洋釘鋼
條鐵條　鍍亞鉛鐵板器　土工礦山
器具　製造鐵棚及鑄造　耐火煉瓦
火山灰　洋灰　磚各種
阿斷發爾脫　費爾脫　拉巴羅伊多
關磁齊　馬信油　軸油　克爾塔
紅磐塗料各種　瓦工材料一切
防水劑各種

● 淺野斯列脫特約販賣
● 東洋斯列脫 天然斯列脫販賣
工業會社 拉巴羅依多及路烏扶刃姑阿斯發
再脫關磁齊材料販賣
美國鐵其撒斯會社製
鐵其撒斯路扶刃姑
● 白埃那每爾他依路、花樣他依路、纖拉冠他各種
● 洗面器、日歐大小便器、洋式落槽材料販賣

S.S. 三昌洋行　奉天代理店　奉天官島町九番地　電話長一二〇一番

廣告

盛興武設奇賭以愚良民揑債券以抗妓女種種不法難以枚舉

公主嶺河南盛興表局經理盛興武者陽以表局爲營業陰以招集狐朋狗友引誘良氏設奇賭以漁利前在四平街有糧戶車某被爾等誘引公主嶺在河北大樓要下奉洋七百餘元大家分肥盛興武又在郭家店青蓮書館招呼妓女順喜戀棧多日拋欠鉅債無法抵償又揑造債券言妓女順喜借伊洋五百元昨在日警署起訟因無確鑿見証過付故訟亦未得勝該盛興武陰謀難策詭計多端現下又託人調停此事不知是何用意耳

公主嶺李景升啓

恭頌黑龍江陸軍騎兵第二旅第一團團長焦公伺春剿捕獲捷之德政

股匪爲患久禍東荒綁掠焚燬民不堪命此動彼竄滋蔓儼同莠草破城陷鎮蹂躪尤甚荼毒查有巨匪全勝率夥三百餘人屢於東荒一帶肆威煽虐綁掠異常雖經各軍緝捕終屬未能披敗自經騎兵二旅焦團長由克山二團三營榮升一團率駐拜泉該旅張旅長以其素擅勦捕武功卓著適於七月十七號全勝率夥盤據林甸馬局長街基地方遂飭令焦團長帶隊痛勦以淸城面而盡天職該團長奉令立即督率所部吳王李三營長馳往兜勦乃雄兵驟至勢如破竹一戰則斬獲多名匪即逃竄附尾跟追再戰則大獲全勝斃賊大牛雖未盡絕根株[illegible]只有百人又復漫散無踪打下民等捐票十一名當即取保釋放[illegible]之巨患威冠三軍作人民之保障四民謳歌非獨民等所感戴如天之[illegible]各縣民亦皆口碑莫置焉民等所感大德無以酬報僅登報端以表彰之

克山縣興字二十一號民　拜泉縣農民　楊柏林　徐恩三　孫萬興　張洪有　張青山　劉奎武　黨振剛　仝啟

北票煤鑛股份有限公司召集股東常會通告

本公司定於本年陽歷八月六日午後二時在天津特別一區中英美聯合會開第一屆股東常會祈各股東於會期前三日以內携帶股票至天津義租界五馬路四十一號本公司驗取入場券以憑到會如因事不克親到請出具委託書委託他股東代表出席再各股東如有未換股票者應請携帶股銀收據換取入場券並換股分除函外特此通告

開始船期告白

招商局圖南快輪准于舊歷六月廿四早(即禮拜三早)由營口開往烟台上海以後常川往來每隔十日一次定期不悞

奉天代理客票處　大西門裡眞正稻香村　小西門裡眞稻香村仝

大西中電話七四七號　小西中電話九五二

上海會文堂書局續徵全國學校文藝

敬啟者本局徵求各校文藝原以陽歷六月終爲限業蒙各校紛紛惠賜並經本局詳加閱選分別酬謝惟恐未及周知尚有遺珠之憾且現當各校考試及招考之期佳搆必多用再展限至陽歷十月終止倘乞不吝餉遺爲荷(附列徵求簡章如下)

(一)全國專門中高小學校考試及文課之作凡列前茅者統祈錄賜(二)文藝體裁無論經義及詩古文辭與雜項小品一槪不拘並不限文體語體(一)中選者每藝酬送本局出版書券一元惟短篇之詩詞小品當酌合數藝酬送一元由本局備函通知附奉否則原稿槪不寄還(一)寄件時請將學校地址或入住址詳細開示

孫陳與洛吳未來觀（十一日發 上海專電）

據中國側消息云陳烱明現與唐繼堯趙恒惕及林虎秘密聯絡計劃組織西南聯省政府外間所傳在滬西南各省會議原來爲其一種機關已有陳爲主座唐爲副座之説惟廣東方面仍有中立派如魏邦平者且孫派運動報復甚力秩序遽難希望其恢復加以鑑諸陳吳關係陳如聲稱聯省自治鞏固地盤固與洛吳所期相抵觸是則陳吳或將叛離轉致孫吳接近亦未可知由此觀之是時孫洪伊態度最堪注目惟孫文將取如何方針非俟其抵滬後無由探悉

民党激派移植澳門（十一日發 廣東專電）

廣東民黨過激份子前於四日將根據地遷移至澳門以資長此繼續活動查其遷移之由來係民黨乘澳門政廳被工人威脅之機會出而担任居中調停得以遷移者也按澳門交通最便頗適於根據地則將來陳派必當受其極大影響惟英當局將取如何態度頗堪注目

招商船員罷業未已（十一日發 上海專電）

海員罷業風潮因招商局態度仍然強硬迄今繼續對峙狀態現在該局輪船停駛者共計十六隻所以該局刻已通告各口岸之已入口之輪船暫勿駛入上海緣已無碼頭及繫輪之餘地

鄂省財政困於軍費（十一日發 漢口專電）

鄂省軍費每月需款六十九萬元財政當局困頗爲困難現在第二十五師軍需官竟向財廳要求限于五日內發給五萬圓以致當局仰屋興嘆乃於昨日午後召集武漢商會長及銀行代表協議對策

交高意圖發行公債（十一日發 北京專電）

交通總長高恩洪意圖增加國有鐵路運費以所得利益爲担保發行公債八千萬元現正在研究中

第一部十三次會議（十日發 北京專電）

山東細目協定中日共同委員會第一部委員會本日在外交部開第十三次會議出席委員日本側爲小幡委員長秋山出淵中國側爲王委員長唐在章討論事項如下

一、日本委員爲關于鄭電各種提案中國委員當答其大要至於詳細謂俟研究後回答
二、日本委員關于公有財產提案提出總括摘錄
三、碼頭倉庫提案決定交公有財產分科會審查至關聯于此之担保問題另行協議
四、中國委員承諾日本委員前次提案如烟台港務所等事項交公有財產分科會處理
五、中國委員關于四方發電所提出回答覺書更要求取消許可
六、中國委員對于現存農業繼續問題日本委員前次之覺書提出回答書其主張依然不承認其既得權

粵省長問題之步驟（十日發 廣東專電）

戰事告一段落陳烱明急於回復秩序第一步已密命省議會推唐紹儀爲省長但據某要人云陳氏夙擬以馬毓光長粵惟因魏邦平湯廷光反對故爾出此蓋唐氏深悉廣東事情決不肯輕易出廬然後即任命馬毓光充任

孫文離粵後之廣東（十一日發 廣東專電）

隨從孫文一同赴港者爲彭介石及陳羣按其離粵原因係爲北伐失敗危險及于其身又電云陳軍如洪兆麟熊略所部軍隊現由韶關翁源方面陸續拔防集中惠州方面就中洪軍前往汕頭以備閩軍南犯

又電云□□（電碼不明）現有發現李烈鈞所部滇軍三千餘名之說據陳軍某司令云此項滇軍係曾進逼吉安因彈藥缺乏且受北軍攻擊退據贛州頃又爲北軍所壓迫是以竟爾聲稱擁護孫文藉與許崇智聯絡以便挽回頹勢然而該軍固屬兵劣彈盡不足以與我軍相敵云云

日使否認與俄談判（六日發 巴黎來電）

日本駐法使署對于外傳日本擬與俄國莫斯科政府開談判之說已絕對否認其事並謂日本承認莫斯科政府一層且從未擬議及之惟對于赤塔政府則以西伯利亞東部各區域日本業已撤兵所有各該區域內之日人生命財產應設法使之安全故已允與磋商該項事宜

各地專電

章梁一拒一來（漢口十一日專電）武昌文化大學本擬聘請梁啓超章炳麟開夏期講習會詎章氏拒絕赴鄂謂時局不穩君子不入危邦等語惟梁氏則當于二十五日左右抵鄂

梧州宣告獨立（廣東十一日專電）據民黨傳出消息云關國雄奉孫文命令現在梧州宣言獨立

孫軍完全覆滅（上海十一日專電）據廣東專電云孫派各路軍隊完全覆滅李烈鈞亦被北軍逆襲

查辦使已回京（漢口十一日專電）查辦使宋溫冠已于昨晚離鄂回京

歐美來電

承認波氏政策（巴黎十日來電）法內閣現將波宴喀列氏政策一致承認當即電致倫敦據實通告

暗殺罪犯正法（倫敦十日來電）暗殺威爾仙元帥罪犯已於本日正法

承認法相政案（倫敦九日來電）倫敦會議現將法首相提案承認一部分

荷蘭驅逐華僑（海牙八日來電）現荷京及洛德丹城警察以近來華僑力圖盛行暗殺已在華界內施行檢查當經捕獲華人六百名所獲人犯除有數人能證明其在荷蘭有正當營業者外其餘均一律驅逐回華

託管地擬招工（倫敦八日來電）據給尼發消息常駐委任統治委員會所具報告現已在全體大會中宣讀內稱現以太平洋方面託管區域內缺乏本地工人因之各委任國擬議有不得不輸入華工之勢但此種辦法在當地人民視之頗以爲有所危害現該委員會希望此項問題將來于各委任國具有報告時當更爲密切之討論

北美博覽預聞（東京十一日專電）北美合衆國獨立一百五十年紀念之萬國博覽會定於一千九百廿六年在菲拉的爾飛雅開會

著作戰事回顧（東京十一日專電）英首相魯伊特喬治氏現將著作大戰回顧錄聞其出刊權利至少當爲十萬英金

日本電報

勞働代表呈辭（東京十一日專電）國際勞働會議候補代表賀川豐彥氏亦于昨日呈辭

鮮行開股東會（東京十一日專電）朝鮮銀行定于明日開股東總會提示整理案以求諒解

滿鐵發行社債（東京十一日專電）滿鐵會社決訂發行社債二千萬圓當於本日實行手續

學界引起問題（東京十一日專電）文部省檢定之中等學校教科書載有變態性慾的材料現成爲教育界問題

溫泉逆流可慮（東京十一日專電）北海道登別溫泉附近到處逆流熱水頗慮噴火

船員與憲兵鬭（海參崴十一日來電）日進艦乘員竟與駐崴憲兵爭鬭外間責有煩言

青木准假出獄（東京十一日專電）不敬罪犯青木徹二博士當當于今明日內准臨時出獄

逃兵自首請罪（東京十一日專電）前于明治三十二年由近衛步兵第一聯隊逃走之野熊太郎竟于昨日自訪憲兵隊請罪

命令專電

大總統令（八月九日）

▲追贈程璧光以勳一位此令▲任命楊兆泰爲山西財政廳廳長此令▲財政部全國菸酒事務署呈請將河南菸酒事務局局長楊焴淮免本職此令▲任命沈兆奎爲河南菸酒事務局局長此令▲任命孟星魁署察哈爾都統署參謀長兼軍務處處長此令▲財政部呈請任命翁守謙署編譯處事任文燦管聯營署僉事均照准此令▲陸軍部呈請任命陳保萎爲陸軍第二十五師副師長應照准此令▲署航空署署長潘矩楹呈請將署僉事顧乃鑄免去本職應照准此令

孫文赴滬之又訊

廣州專電云。廣州現已發生重大變化。據本地所得各種報告。均謂孫文已於前日（九日）下午四點。搭乘英國砲船。開往香港。再由該處搭乘俄國皇后號船前往上海云云。又據使館方面消息。孫氏已由廣州方面離去。前往上海。但出於和平並非因武力強迫所致。孫氏此行之意旨。孫氏去粵後。廣州城內秩序。頗稱安謐。陳烱明大可爲所欲爲。孫氏在粵。既已失勢。北京國會。如能從事制憲。當不難取得廣州之同意。他省亦必步其後塵。總之孫氏一日不離粵省。中國一日不得安寧。孫氏此去。於中國有莫大之利益。但孫氏日後之位置。亦不得不稍爲注意也。

蔡成勳之告捷電

▲收復十九縣之捷報▲謂全贛匪氛不日可望肅清

粵贛戰爭。因北伐軍紛紛回粵。助孫攻陳。情勢已趨和緩。蔡成勳遂乘機整飭師旅。分路進攻。志在驅逐南軍出境。恢復全贛。以固其地盤。計經陸續收回者。共十九縣。南路越贛州以至南康。西路至蓮花。東路至鄠都。均爲先後佔有。昨有陽電報捷抵京。原文略云。敵匪擾贛及我軍布防情形。迭於歌佳真元各電陳報。諒早邀鑒。邇來敵匪乘機肆擾。攻城劫城。到處擄掠。日有所聞。迭據各屬紳商函電懇請派隊往剿。勛以奉兵援粵。負有保境衛民之責。不得已俯順輿情。體察情節輕重。分路派兵進剿。截至今日止。（七日）計收復資溪。黎川。南城。南豐。廣昌。崇仁。樂安。永新。蓮花。寧岡。泰和。萬安。遂川。興國。崇義。上猶。鄠都。贛縣。南康等縣。均經派兵駐守。全贛匪氛。不日可望肅清。知關廑注。特先電聞云云。

西南之新聯絡與政局

▲六省共組第三政府

政府逃接川黔探員電稱。均謂唐繼堯克武趙恒惕袁祖銘。日來信使往返。並在滬上開六省會議。確有特別目的。滇唐宣言孫陳戰事。若不結束。北省不能竭誠謀和。決再組織第三政府。聯合根據護法宗旨。積極維持西南各省地盤。保護原有勢力。中央特恐發生他虞。昨（九日）已密電吳佩孚。促其聯合袁祖銘。勸其勿與滇川湘携手。致大局不能統一。並派專員南下調查各省聯合內幕。

又漢口通信。章太炎主張南六省組織聯合會。恐在滬舉行爲北方所軟化。曾電湘省擬在長沙爲聯合會議地點。後趙恒惕以茲事關係體大。特將原電交省議會。一面連請省議員集議。乃省會認此爲西南全體能否結合至要關鍵。特開臨時緊要會議。於虞日（七日）大致通過允納章（炳麟）之主張。惟議長林支宇以斯項須滇黔粵桂川代表到湘。始能開幕。當時動議先在長沙組織聯省籌備會。由旅湘南省有名人物。及湘中各界代表爲會員。省會省會亦無異議。比即電覆上海章太炎。請其轉請旅滬南省代表即日赴湘。列席討論正式開會之形式云云。

駐華勞俄政府代表沃飛氏

沃代表已於十一日早道經奉天前往北京 [illegible] 停車場所攝影

某總長口中之吳使統一談

黃陂復職。中國局勢。似有統一之象。乃黎氏蒞任後。統一之聲。反愈隔愈遠。昨據某部總長所言。謂此時爲吳使統一最好機會。其言曰。自吳使戰敗奉張。中國之統一已成事實。因吳使生平處世所最怕者。即不可以理喻之人。因奉張擁有雄兵十餘萬。又不可以理喻。故不得不急起除之。以去統一之障礙。在張氏敗後。雖各省兵爭迭起。在吳使方面。並不足爲慮。至於中山之待遇問題。不知者。以爲關係極大。在吳使亦認爲極不相干之一種問題。所最可注意者。乃孫部李（烈鈞）許（崇智）李（福林）等。非有實在地盤給他們。決難消滅其行動。此外如孫部之胡漢民等。亦非予有相當位置不可。否則孫氏舉動。將視該二人爲轉移。吳使自津回保以後。即與各方面磋商此種問題。因老人不肯下令。兼之保定親信者。在京津一帶。造種種空氣。故此時非請黃陂出而斡旋不可。但請黃陂出來之唯一目的。即在利用黃陂下令牢籠南方各要人。孰意黃陂就任後。竟爲某某所厭惡。致奉張重振旗鼓。使重要問題。移爲張吳問題。大出吳氏意料之外。又如唐繼堯趙恒惕劉湘。此三人爲吳使所易於疏通者。該三人之地盤。吳使亦決取維持態度。惟廣東地盤。非議與陳烱明不可。其餘均可磋商。大約中國統一局勢。吳使早已胸有成竹。某某方面。亦不致再生枝節。此時只專研究對西南問題。至江西一省。吳使早有讓與李烈鈞之意。第以時機尚早耳云云。

王懷慶二次赴保之任務

王懷慶巡閱使。前赴保定接洽閣員同意案。△並未得有若何結果。茲聞大總統。再托王使二次赴保。與曹使協商一切。其所商之大要。（一）閣員之是否盡合意。應聽由國會自由解決。在未投票以前。萬勿遽加反對。以損中央之威信。並希望曹使。將此意旨。轉告吳使。（二）湯薌銘長鄂。爲尊重民意起見。自宜以民意。爲去就之標準。但無論何種理由。萬無督軍兼署省長之理。希望曹使警告蕭督。王使此次赴保定。與曹使協商。如不得要領時。或將往洛陽一行也。

某系組織致黨與閣潮

內閣問題之糾紛。正如一把亂絲。愈解愈結。頃聞因組閣失敗之某系。乘各方面攻擊唐紹儀等劇烈之時。已在樂園公決與某系聯合。改組大政黨。預備組織新內閣。如此政治報復循環不已。國事前途。正不知伊於胡底云。

法統會破壞北京國會策

▲加入會議實行搗亂

上海法統維持會。日來特派本系議員之強健份子來京。加入國會。準備開會時肆意搗亂。以爲消極的破壞。據某議員云。到京者截至昨日（九日）已到三十餘人。並其所抱宗旨。先從聯合非政府派議員爲入手。然後再與各黨系接洽。分途進行。使常會議案不得圓滿結果爲目的。惟中央與國會亦有疏通方法。日來王吳兩議長迭在某餐館宴請議員。即爲和解各系議員意見。免受法統會之愚弄云。

中央財政窘困之一斑

▲籌償到期路債▲電催各省解款

使館界消息。我國到期路債。僅利息一項。今年應還七千萬元之譜。照現在各路營業情形觀之。恐不能如數清楚。現有某五國投資華路者。定於今日邀集各債權人討論一種對付辦法。以免臨時與交部交涉。發生各種困難。而交部則擬發行短期路債券一批。數目亦在六七千萬上下。以應付此債云。

又京漢路上之美債。日來催索甚急。交部已飭京漢路局從速籌款償還。免失信用。該局亦係打定發券還債計畫。惟未知於交部擬發之債券。是一是二。此外日本資本家。亦已派人向京綏路坐守欵項。大有行強制手段之勢云。

中央現以財政困窘。諸待應付。日前向華銀行接洽之借款。多數停頓。今日（九日）特電各省。速將應解之稅款。一律報解。不得再爲遲延。並聞積壓稅款最多之省分。則爲浙江。計一百三十餘萬元。甘省四十餘萬元。閩省三十餘萬而贛省應解之款。已全數扣留作爲軍費。與陝省之款。作爲善後費。他如魯豫兩省共欠六七兩月份印花稅雜捐二十餘萬元云。

黃陂電阻章氏之政治活動

▲敦勸取消聯省會議之主張

章太炎在滬提倡聯省會議。現又主持在湘開會。以爲抵制北方政治上活動之初步。黃陂特用私人名義。致勸章氏。取消此項主旨。俾免南北政局發生糾紛。貽笑外人。據府中人云。黃陂日前致章之原電。內容謂聯省自治。國會已有斯種提議。俟憲法成立。南北統一。自能專重民意。趣順潮流。提倡辦理若在此南北未能統一之際。西南再有此項會議。無異自尋枝節。徒滋紛擾。請速停止進行。

黃陂派員疏通吳氏

吳佩孚來電反對唐紹儀。愈來愈緊。黃陂對此極爲注目。昨午（九日）特派公府顧問王芝祥。第九師師長陸錦。持親筆手翰赴保定。請曹仲三氏速向吳子玉方面疏通。不可再發反對唐閣之電。並請迅催新任財政總長高凌霨來京就職。以資共維危局。但有效與否。殊無把握。

贛鄂湘鹽商行將罷市

據漢口消息。江西蔡成勳總司令以贛財政廳發行之地方公債六十萬元。遍令該省鹽商兌換現欵五十萬元。以充軍餉。鹽商以財廳信用薄弱。公債等於廢紙。拒不受納。因此蔡氏大怒。不准鹽商營業。此耗傳至湖北方面。鄂岸鹽商大爲憤激。且存兔死狐悲之念。乃聯合湘岸鹽商。擬同時罷市。爲贛鹽商聲援。並電政府及鹽務署聲訴云。

憲法會議之審議會

▲議員質問王正廷是否兼任官吏▲議決地方制度應先討論之要點

京訊昨日（十日）兩院議員在衆議院議場開憲法審議會。審議長王正廷主席。參議院到會議員一百三十九人。衆議院到會議員百二十五人。下午二時三十分開會。討論地方制度大綱。有議員彭漢遺。徐清和等。發言質問。依法議員不能兼任官吏。今日審議長出席。是否辭去魯案督辦職務等語。全場議員紛紛起而駁斥。謂此事應在常會討論。不應於今日提出。△王審議長亦答謂本身問題。俟參議院開大會時。自有解決方法。今日可按照議事日程。討論地方制度。請原提修正地方制度案之提案人出席。說明提案理由。旋由姚相豫呂復二人。相繼登台說明。大概以爲現在與民國六年國情不同。對於聯省自治潮流。應加容納。故須修正草案。呂復並言。近年來南北不能統一。其紛擾原因。既不在總統。亦不在內閣。而實在於地方。各省所要求者。無非希望二重政府與二重憲法。有予各省地方以此項權利之權能者。惟在憲法會議。故我輩急宜順潮流。確定地方制度大綱云云。說明畢。湯漪。王試功。陳銘鑑。王源源。鄭江瀕。張魯泉等相繼發言。大半贊成修改民六草案。不過對於修改手續。頗有爭執。馬臨時動議。謂要修改民六草案。應就地方制度內容。先提出大體討論。我個人意思。認爲有六大綱要。（一）省之地位。（二）省之權限。（三）省政府之組織。（四）省與中央之關係。（五）省長之產生。（六）縣制度之如何規定。以上六大綱。先討論妥協。再起草地方制度條文。庶可迎刃而解等語。議長詢問有無附議。附議者甚衆。遂照馬議員提議。宣付討論。湯漪發言。主張改爲三項。（一）省之權限。（二）省與中央之關係。（三）縣制度之如何規定。依照此項大綱討論。林長民。丁佛言。均贊成其說。藍公武謂省之地位。視中央之威信而定。以現在民國而論。省之權限非常難定。籍忠寅主張提出省之組織。及省長之產出。先行討論之要點。大概不外下三項。（一）省之地位及權限。（二）省與中央之關係。（三）縣制度之如何規定。下次開會。即照上列三項。分別討論。衆無異議。時已四時三刻。遂散會。本星期六再開審議會云。

趙恒惕與曹吳論聯省自治（續）

由晚清之督撫典兵始。今日之督軍。特由時勢醞釀而加甚耳。苟欲統一。則亦須由軍權統一始。欲達軍權統一之目的。則非採聯邦制不爲功。蓋今日複雜之軍隊。在理不能概行保留。在勢力又不能一律裁去。苟採聯邦制。由憲法上確定軍權之所在。軍額之限度各省自治事項。不能侵入範圍之內。則可由中央組織裁兵委員會。將現時複雜之軍隊。依最公平正當之辦法。裁汰整理而統一之。各省再無所藉口。以爲抗拒。如德意志當聯邦未成之前。巴維略瓦敦堡各強邦之軍隊。恒與普魯士之軍隊對抗不相下。聯邦既成。則一律受德意志中央政府之指揮矣。我公治軍有聲。國人共仰。操戈同室。除禍蕭牆。不徒不以爲功。且恒引爲深恨。其欲泯閱牆之爭。勤域外略。合力對外。已可概見。恒惕雖駑駘。亦未嘗不具此同情。然根本之圖。非統一軍權不可也。聯邦憲法成。則軍權一。軍權一。則內爭息。立功域外之事。乃有可言。此尤私衷所期望者也。至吾國之聯邦憲法。應由何道而成。在吾湘於法統中絕之時。已制省憲。但求將來國憲之容納。所謂先省憲而後國憲。本爲事實。若謂必待各省皆有省憲。而後可制國憲。竊恐河清難俟。但當爲國憲未成立以前。謂各省必不可制省憲。亦未免近於拘泥。何也。無論省憲之或先或後。依聯邦制之通則。省憲必經國憲之容許。而後可也。吾人相求省憲。須法統既復。制定國憲之權。當然屬之國會。蓋國會制憲之權。爲約法所付與。吾人既一致護法。決不能不認國會制憲之權。英帝國之國會。主權無上。坎拿大澳洲兩聯邦憲法。皆由英帝國之會產生。吾國之國會。以操制憲權一端而論。當與英帝國之國會無異。所可慮者。吾國今日之國會自身。尚有問題。此種問題。又非吾輩所能妄行干與。萬一此種問題。終不圓滿解決。則國憲之制定無期。此一可慮者也。且天壇憲法草案。已不適於今日之形勢。若國會死守天壇草案。不肯放棄。本之以爲定憲。則縱令各省能服從於一時。轉瞬必復釀亂。與臨時約法無異。此二可慮者也。曾見蔡校長與汪伯棠諸君合電。主張一面恢復國會。一面各省代表組織會議。以解決一切善後問題。雲南唐繼堯司令。亦曾主張開聯省代表會議。褚君慧僧等來電。主張亦同。恒惕以爲甚可採納。蓋聯省代表會議。與國會制憲。並無衝突。且可補國會所不及。坎拿大澳洲兩聯邦憲法。名義上雖由英帝國國會產出。實則兩邦之憲法。皆先由兩邦之各省代表聯合會議草定。經各省承認。再由各省代表。向英帝國議會請求提出國會。依立法之形式。通過而已。此非其各省之代表。敢於侵犯英帝國國會制憲之大權。蓋不如是不能適合於其各省之情勢。而施行有效也。况吾國現在之國會。已有前述二項之可慮點。今一面尊重國會。一面開各省代表聯合會議。將國憲上之各要點。斟酌現時情勢。妥爲決定。再由國會依據聯合會議之大綱。制爲成憲。非獨與坎澳制憲之先例相合。且爲吾國現勢所要求。蓋今日急待解決之問題。憲法固屬根本。憲法以外。尤有種種問題。事實上決非國會所能兼籌。此恒惕對於蔡校長雲南唐總司令及褚君慧僧等之主張。所以極端贊成者也。恒惕不善文。遣詞冗漫。隨筆書之。不覺累幅。殊慊絮聒。然國命繫於斯。管窺所及。不敢不縷晰布陳於左右也。如不嫌其無當而厭棄之。國家幸甚。臨潁不盡所懷。佇候明教。趙恒惕叩。（完）

咨文退還後之總統問題

衆議院將黎黃陂補請辭職咨文退還後。總統問題。似可告一段落。但此項之退還手續。並未含挽留黃陂之意義。亦非已經承認黃陂現在之地位。實以該項咨文係單獨向衆院辭職。而前之大總統選舉會。則按法由兩院合併組織而成。故此次之單獨向一院辭職。於法理上爲不合。此衆議院之所以不收受也。其情形既經如此。則總統問題。仍無頭緒。在有力者方面主張。事實上之總統甚力。此不僅爲眼前之黃陂計。且欲開此先例。以與後來之便利。然世界各國。祇有法律上之總統。而無事實上總統。法律有嚴格的制限。循規而行。自無枝節。若舍法律而重事實。則此仆彼起。惟力是視。豈非爲國家種一極大之禍根乎。故黃陂之事實總統。國會中人亦多數不以爲然。現在咨文雖已退還。而黃陂自身感於內閣之動搖。政局之杌桯。頗不自安。因之昨日外間又盛傳總統倦勤云。

金對小洋　前場　後場　近限　遠限
大連　金對銀　先物（銀對金）　近限　遠限
大連　大豆（金）　八月　九月　十月　前場寄
大連　高粱（金）　八月　九月　前場寄
長春　大豆先物（銀）　院內物（銀）　限月　八月　九月　前場寄付
開原　高粱　八月　九月　前場寄付
開原　大豆（小洋）　八月　九月　前場寄
錢鈔　金對小洋　大豆（小洋）　近限　遠限
公主嶺　錢鈔　金對小洋　近限　遠限
高粱（小洋）　限月　八月　前場寄
本日　大連　營口　長春　南又西風晴

奉天大西關

三井洋行

奉天中街慶豐潤鞋帽店

敬啓者本號開設帽店以來歷有年
奕荷蒙各界賜顧無任感謝之至近
由南京自辦名號優等國緞特別頭
號庫建絨代運天津項上庫紗択帽
裕素緞帽聘師專製國緞棉冠庫建
絨電光絨暖帽兼做冬季貂皮禮帽
水獺絨海軍式騷絨皮新式水獺絨
貂皮眞正十魁大嶺灰鼠皮四喜海
豹皮坤秋帽一切各様各式統屬齊
全様式頗繁不堪細載但敝歷年應
預之帽品異常研究諸様依然完善
精益求精價格從廉爲擴充營業起
見允蒙各界諸君惠顧者抑或指様
定做者務請駕臨方知言之不謬也
敝號代理上海三進雙塔牌皂鞋亦
屬有年特許敝號獨門銷售外決無
二家經理近有無恥之徒以假充眞
行鎖市面混亂雙塔牌號購者謹倣
假冒爲辛佈告聲明本號主人謹啓

中國電話六百號八十四

一般倉庫營業

並代理商品委託買賣及金融火災保險諸業務

奉天浪速通十九番地

東省實業株式會社倉庫部

電話八一四、八一五、八一六

倉庫現場 西塔大街 電話八一七番

合名會社

原田組奉天支店

日站千代田通二十番地 電話長六二番

本號專販東西兩洋五金雜貨銅、鐵、錫、鉛、鑛物機械、汽門、水門、鋼洙軸領、鐵管子、平白鐵、皮帶、鉛油、瓷油、機器油、臭油、波璃板、油氈、一概俱全 在庫豐富價格低廉

原田組謹啓

本店 大連山縣通 電話長四一〇番 九二五〇番 三五一九番

健胃強肺

適有下痢肚痛等症一服本劑見効如神眞可謂整胃調腸之靈藥也

勸君肚裏稍覺不爽快立服本劑可也如果大意必有後悔不及之患

山田正路丸

ヤマダセイロガン

大連東昌洋行

資誠堂鑑製

本溪湖煤礦

大昌煤局

電話日二〇九番 中二四二號

キヽメ早キ りん病薬 リベール

うみ・いたみは五日分でとまる 特製リベール

悪性用特製 五日分二円 十三日分五円

輕症用 五日分壹円 十日分貳円

送料內地十二錢 海外四十五錢

大阪西區九條通四丁目

發賣元 九條藥局 藥劑師竹村辛次郎

振替大阪八六二六番 電話西三三三番

全國到ル處ノ藥店ニアリ

奉天小西關

各様煤炭一概俱全

南滿公司

電話日五二六號 中國五一六番

胃腸病根治之良藥「愛腑」

此胃腸病愛腑可治

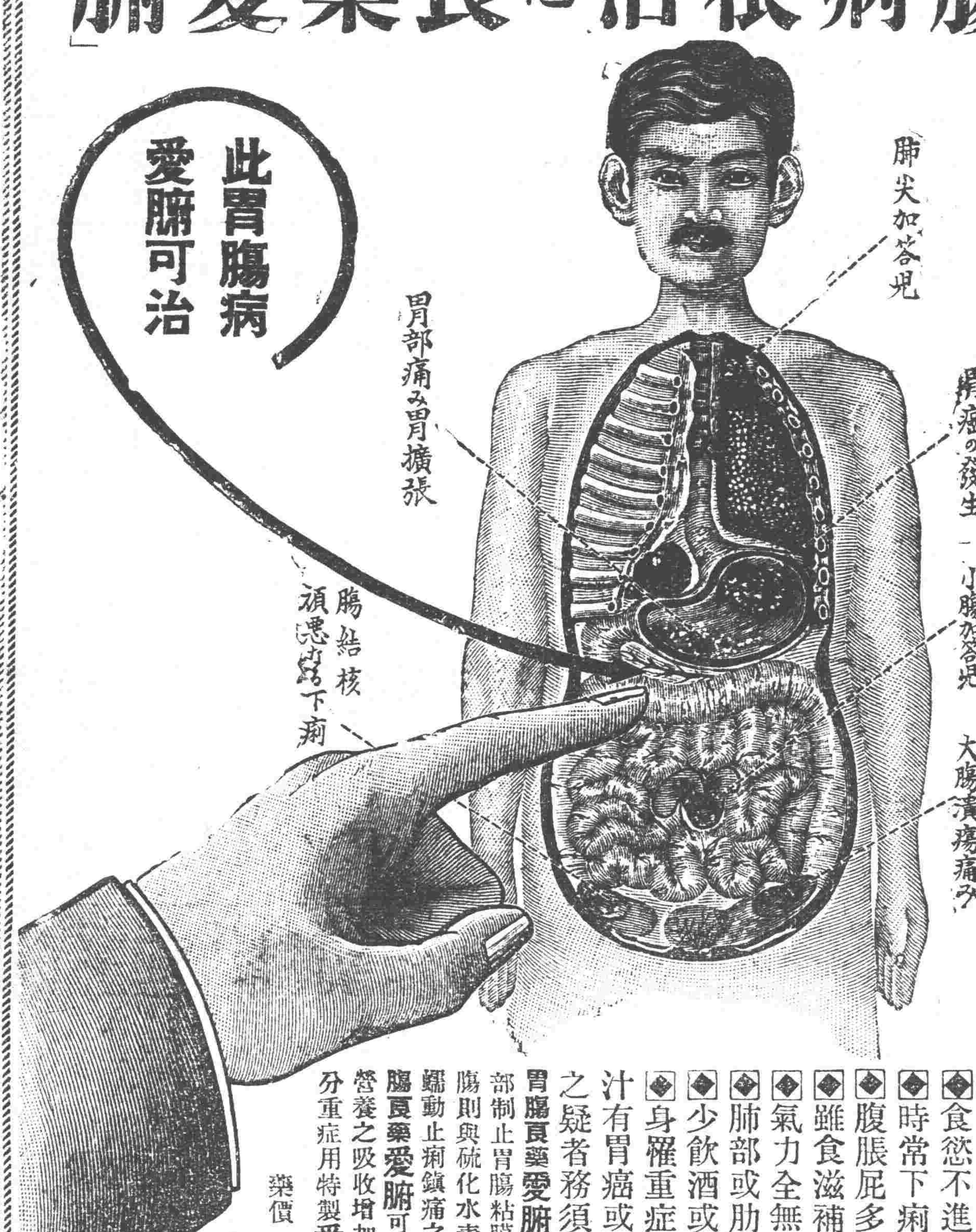

慢性(重症)胃腸病

將成可懼之胃癌或腸結核難症之 腸加答兒 腸結核 胃加答兒 胃擴張 胃弛緩 胃癌 胃潰瘍

慢性胃腸病 實爲難治之疾病 外觀雖不甚重 而胃腸之機能大衰 胃腸粘膜發生可懼之糜爛潰瘍

胃腸潰瘍之治療法

◆食慾不進飲食停滯嘔吐胃痛
◆時常下痢或下軟便便中含有粘液
◆腹脹屁多腹中雷鳴下腹時痛
◆雖食滋補品而無益於身体以致衰弱
◆氣力全無顏色蒼白神經過敏
◆肺部或肋膜發生障害發熱氣促
◆少飲酒或食不消化物即腹痛下痢
◆身羅重症異常衰弱便中含血液膿汁有胃癌或腸結核腸潰瘍等危險症之疑者務須服用胃腸良藥愛腑

胃腸良藥愛腑內服後附着於胃腸內壁之糜爛部制止胃腸粘膜之炎症減少粘液之分泌至大腸則與硫化水素化合而硫化蒼鉛有抑制腸之蠕動止痢鎮痛之特効患胃腸病之者內服此胃腸良藥愛腑可使胃腸强健食慾增進血色佳良營養之吸收增加因之体量大增健康恢復雖十分重症用特製愛腑一個月必得滿足之効果

藥價 七十五錢 一圓五十錢 三圓 七圓 重症用特製 五圓 十圓 十五圓

本舖 大阪清水谷 順和公司

經理 大連浪花町 日本實藥會社 大連浪花町 井上誠昌堂 奉天小西關 佐藤廣濟堂 奉天四平街 大德生大藥房 安東縣市場通 井上誠昌堂 北京東單牌樓 東亞公司

南滿醫學堂藥物學教授醫學博士久保田晴光先生創製

喘息痰嗽患者之一大幸福

此藥如飲茶雖小兒亦能飲之

此藥一回服一羹匙即能止咳嗽去呼吸困難之症且能使胸中生開蘇之感

本劑非劇藥毒藥性質之配劑醫學博士久保田晴光先生多年藥爲研究之結果發現一種藥劑如阿豆利拿靈注射無副作用具以內服效力較他種藥劑尤爲偉大此其特長也

勿論一般喘息與痰嗽患者服此藥二三次即可奏效再尙能体溫故豫防感冒者照此尤效

新藥 阿斯豆媽豆路

◆藥價五十錢 壹圓 二圓 四圓 七圓 五種

有欲試用者倘親身來至本店時本律贈送不取分文

奉天松島町十四番 製造發賣元 鶴原製藥所 電話長一五〇五番 長三二八番 振替大連一〇八〇番

藥劑師鶴原正春

門司市本町二丁目 日本販賣所 鶴原誠藏商店 電話二五六、九四五番 振替福岡一〇八六番

各地特約店招募(說明書進呈)

「特約店城裡四平街大德生藥房」

特請花柳專門大家

現由上洋來奉當治先天後天梅毒急性慢性淋病或誤用頂藥或打無效藥針之後再發致轉升天落地種種險症無論新舊染治汚濁奇與衆不同手到病除永不再犯病好交錢以重信用負責者也

○廟大西關上頭英榮大藥房

滿蒙毛織會社特約店

羅沙、毛布、綿花 批發售

隆昌號

奉天浪速通三十六番 電日三四九番

分行 開原 遼陽 鞍山 大連

奉天松島町

草花樹木販賣 盆栽各種出租 包辦工程築山 庭園等事

奉樂園

電話一一一八番

奉天小西關 藥局

東亞公司

電話一七八

Sole Agents
For
The Samuel Samuel & Co. Ltd
The China Electric Co Ltd

營業課目

輸出入、油房、製粉、電燈 電話、鐵道、工場、鑛山用 諸機械、金庫、衡器 鐵、鋼、土木建築用品

奉天浪速通

合名會社 藤田洋行

電話(三)四三、三二四 (三)九四 振替大連一七八番

石灰

逕啓者本溪湖石灰株式會社近年本工廠製造之生石灰不惜工資格外求精品質優良潔白無比且無石塊最適於用較他處石灰皆所不及眞乃物美價廉請諸惠顧者速來購買試用方知言之不謬也

奉天宮島町十六番地

本溪湖石灰株式會社奉天出張所 電話一二三七番

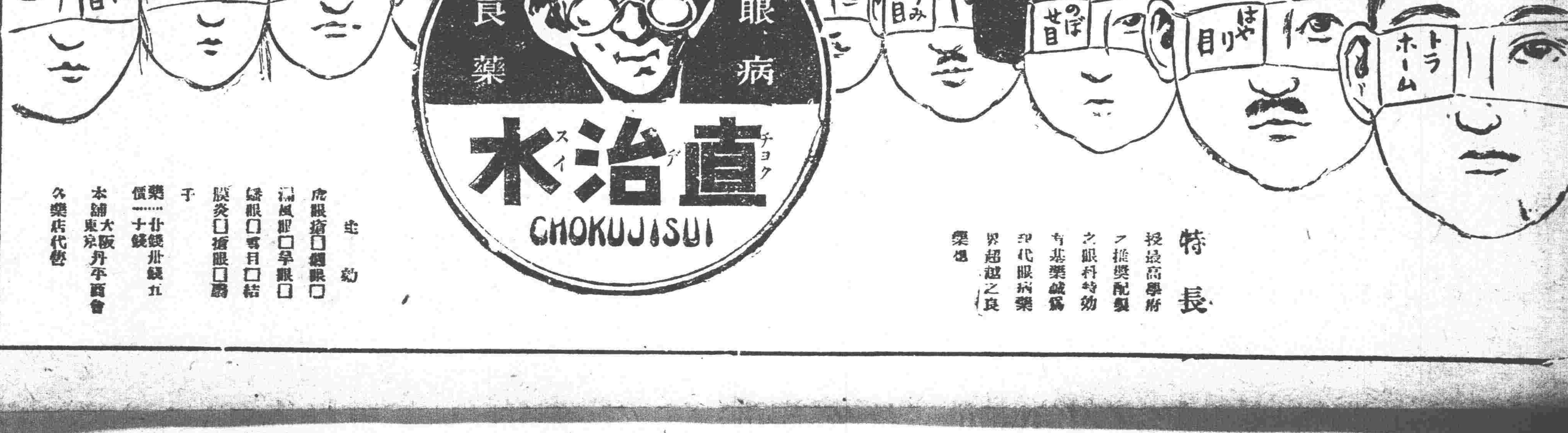

主効 虎眼瘡・爛眼・漏風眼・旱眼・婦眼・雪月・結膜炎・擦眼・爛子

藥價 廿錢 卅錢 五十錢

本舖 大阪 東京 丹平商會

各藥店代售

特長 投最高學術ノ推奬配製之眼科特効有基藥誠爲現代眼病藥界超越之良藥

東三省新聞

▲奉 天▼

○鮑貴卿又將來奉調停

奉直停戰期限(四個月)轉瞬屆滿双方備戰之形勢日亟一日中央政府以長此以往不但統一無望時局將益紊亂影響所及國基動搖除日前曾致電張氏阻止對直萬勿操之過急輕啓戰端無如張氏因洛吳近來積極添兵於關內勢難束手以待遂亦有所防備因之中央擬派鮑貴卿來奉作切實之調停並聞鮑氏昨(十一日)已與張氏來電擬於日內來奉張氏已豫備迎迓第不知鮑氏此來果能收圓滿之效果否 (鰲)

○張司令質問曹使

據確切消息張總司令近因關內遠爾增駐多數直軍對之頗爲憂慎故於十日拍致保定曹巡閱一電質問增兵原委並問其直境軍事今後是否負責抑仍甘爲吳佩孚之傀儡請速詳覆云 (佛)

○司令部開軍事會議

奉洛風雲日益緊張昨(十一日)日下午二時保安總司令張作霖特在司令部招集孫吉督韓廳長喬處長王處長佟署長張學良楊宇霆郭松齡王大中等重要人物大開軍事會議籌備對於洛吳之策劃當時決定積極整理軍隊赶緊裝修飛機購買大宗槍械軍糧等數項令由各處長廳長等速爲辦理以資應用議至六時始散云 (鰲)

○任王明宇代政務廳長

清丈局長王明宇素爲財政廳長王岷源所器重此次王氏復代省長政務廳長一席即於昨(十一日)特任王明宇代理以資贊襄政務廳長潘鶚年至是完全卸職至於清丈局長一席並不另行更易一說謂王氏欲將清丈局歸併財政廳辦理未知確否 (鰲)

○盧督辦派員來奉

浙江善後軍務督辦盧永祥近與奉當局常通聲氣對于洛吳尤表同情茲聞該督辦昨又派遣參謀劉載舟來奉內容雖未詳悉大約不外爲擁孫擁段反對吳氏三端云 (佛)

○孫督兼任護路責

當局以日本撤退東省鐵路沿線軍隊後護路責任關係極重以故對于虛懸之護路副司令一席已令孫烈忱司令自己兼任以昭愼重而專責成云 (佛)

○袁潔珊仍留奉垣

中東路董事袁潔珊前者回奉辦理諸事外間曾喧傳其已經離奉赴哈但據確息袁氏尚有未了事宜現仍滯留奉垣云 (佛)

○省公署通令節費

王代省長以全省行政機關每月報銷公費爲數頗鉅當此財政艱難之際急宜節縮以重公帑而應急需故昨(十一日)特行通令直轄各機關一律節減公費云 (佛)

○發起鹽政討論會

東三省鹽餘問題尚在爭執中現有一般識時務者于漆溪闕豐韶等糾合同志多人發起鹽政討論會專爲與中央爭執鹽欵之討論現已擬出宣言書及簡章云 (錢)

○日本側防疫消息

設臨時隔離所 日本南滿車站以營口虎疫及今益盛爲防患未然計特在奉天車站設置臨時隔離所一處以便旅客中虎疫猝發可資隔離並派望診醫三人于旅客上下火車時實行望診以資週密

勵行防疫注射 滿鐵當局對于防疫注射早已實行惟前到之預防虎疫藥劑過少旋即用盡茲復由大連運到七千五百人份自十二日起對于西站市民勵行注射云

○塩稅改存官銀號

政界消息張總司令截留塩稅仍然依舊進行向者塩稅收入均係存之中國銀行或交通銀行前日營口稽運使晉省張氏令其是後改存東三省官銀號並聞一月之間須兩次扫數解交財政廳云

○孫督軍保奬人員

當高士儐盧永貴在北省援亂時經軍警將高盧捕獲伏誅除張宗昌外出力人員若楊振鐸以下劉煥章王俊枕王德林等十餘員現經孫烈忱督軍呈請張將軍分別給奬以示鼓勵云(河)

○省議會將開常會

奉天省議會議長白永貞現定二十日開第三屆第二期常會除通知各議員屆時到會外並呈請省公署備案並先期分送各機關入場傍聽券云(河)

○保甲局實行成立

省垣籌設保甲總局並委陸軍少將于珍爲總辦一切內容尚未完善現經籌畫就緒已設在前衛隊旅部該部所居之第八旅二團一營軍隊則於十一日移往北大營云 (河)

○擬另任區團長

保安司令部現已從新組織張總司令以前者令各警察所長担任區團長分團長原屬一時權宜之計此次爲永久計另設區團長職權比警察所長爲優其職務則重在操練以取寓於兵農主義云 (化)

○清丈局覆審要案

清丈局前因對待勇壯貝子府地之央宜經趙德山在省議會請求咨行省長令局再行省議現聞該局依然沒主張保持該局之特權然恐重拂輿論乃定期傳集王府代表劉某與趙某覆審云 (化)

○米廠長公畢返吉

吉林軍械廠廠長米春霖前次因公來奉面謁孫副司令並到兵工廠參觀一切現已多日將所有公務辦理完竣于十一日下午六時許回赴吉林原任云 (賀)

○吉軍署新委副官

吉林孫督軍近委張海鵬旅長之公子張子明爲軍署副官張氏昨已接奉由省前往長春任職云 (錢)

○吳司令電吉匪患

保安總司令部接到江省保安副司令吳俊陞急電蒙邊鐵嶺河一帶起有大幫胡匪五六萬人曾調兵一旅剿捕不意軍隊力薄匪勢猖狂請速派兵幫剿張總司令遂於十一日早四鐘將八旅一團暨三團一營出發至長春由中東路北上云 (榮)

○委派材料處人員

兵工廠督辦韓芳宸前以該廠材料處處長傅介廷辭職遺席一時不獲相當人物懸至今現於十一日委任李玉堂接充該處三等處員云(榮)

○兵工廠大行減政

東三省兵工廠督辦韓麟春以該廠經費困難若不力行減政不足以資維持遂擬定章程概行減薪凡月薪二百元者減爲一百六十元一百六十元者減爲一百四十元一百四十元者減爲八十元八十元者減爲六十元云(榮)

○購定糧秣處房屋

張司令設立奉省糧秣處委被服廠廠長王大中兼任處長專備全省各師旅糧秣免其自行購辦至有欺壓商民之行爲然該處地點前曾擬購江浙會館因價格不符遂作罷論現已購定三道溝楊家閣子房屋一處計價洋一萬三千元刻正派員修理待下月一號即行開辦云 (榮)

○第九旅續招新兵

第九混成旅旅長牛永福自奉命招募補充該旅缺額整飭軍紀以來迄已有日應者寥寥該旅長擬派員分赴各縣樹幟招募以便足額而資訓練並聞所派各員當於日內起程云(鰲)

○武學書社展緩

衛隊旅長張學良聯絡各要人組織東北武學書社所有經費概行募集聞所募之欵已有成數本擬日內開辦因內部尚未籌備完善故尚須展緩至九月間方能開辦云 (河)

○楊處長淘汰冗員

保安司令部稽查處長楊寶山當奉直戰爭時曾添稽查偵探一百餘名現在戰事平息若不淘汰靡費甚多特於十一日呈請總司令將太稽查偵探五六十名藉資節省云 (河)

○講習員紛紛回里

各縣來奉入教育講習會之男女教員因試驗已畢亟須返里以便屆期開學聞該會已定十三日閉會各縣講習員均于今日紛紛返里云 (你)

○儲蓄會呈驗簡章

奉天儲蓄會倣照各大埠創辦存儲集金贈路但所擬簡章是否相當必須送縣查核是以呈請縣公署檢核縣署即將是項章程轉送財政廳核候訓令云

○函借公業校機器

工業學校今春購到之機器前經東三省兵工廠督辦韓芳宸函致教育廳請暫借用以便修理槍械工業學校孫季喬校長當准如所請已將是項機器運至兵工廠云 (你)

○圖書館晒書停閱

省立圖書館每年夏季晒書一次以免虫蝕該館館長于前日(十日)監視館員從事曝晒並停止閱覽一星期以資整理云 (佛)

○又有投効者二人

近來張總司令對于軍事人材大行羅致凡有一技之長概予錄用茲有于善霖係北洋陸軍砲科畢業葛明起係南京軍官養成所畢業均曾充軍官因故請假昨遂禀于總令部請求投効皆已批准交整理處酌予收容云(錢)

○測量局招募學兵

東三省測量局楊鄰葛局長呈明張總司令擬添招學兵五十名以備隨各班員出發各處測繪地圖聞須由各軍兵士中文理通順者揀選云(錢)

○感戴孫張二司令

奉軍前次入關作戰沿綫一帶雖均蹂躪獨對于昌黎縣之某村毫未騷擾茲者該村人民以當時未蒙災禍全賴孫贊堯與張輔忱二司令之力故特製有旗傘各柄日昨(十日)公擧代表携之來奉分獻孫張二氏以表愛戴之忱說者謂此事係商務總會坐辦楊鵬德(楊係該村人)所發起云 (佛)

○講武堂續辦日期

東關講武堂前者曾有停辦之說嗣爲改造軍事人才又有續辦之議昨聞蕭堂長承當道意旨定於本月十五日開辦一面已通令各師旅選派下級軍官屆期來堂以便教授勿遺誤云云 (鰲)

○傳習警士將畢業

南關警察傳習所第十五班學警迄下月十日已屆半年畢業之期現經所長規定於九月五日起停課考試各門功課至十日舉行畢業禮云(鰲)

○廿七師建築完竣

陸軍二十七師已全體移駐錦義一帶惟舊有營房不敷應用經張作相師長呈准另行建築現已完全竣工於日前(十日)呈報總司令部並請將所需經費早日撥發云 (賀)

○張鎭守請緝逃兵

張將軍近接濱江鎭守使張召棠來電報告所部軍隊連日拐帶軍裝潛逃者計十餘名恐其投入匪類請即查照通令所屬一體通緝云 (河)

▲吉 林▼

○檢定委員會復活

▲會長委員已發表

敎育廳長王伯康氏以本廳附設之小學敎員檢定委員會於民國九年成立未幾因經費支絀停辦迄已年餘茲爲愼重小學師資起見重豫該會恢復以便檢定即委本廳第二科科長熊希堯爲會長委省視學鄒之棟湯泉賓建極孫煒鄂爲常駐委員又委優級師範畢業學品兼優之王文選張維孝亦爲委員云

○外交員委人消息

吉林外交特派員孫鍾舞轉升吉長道尹後當局因乏相當人物接充即派財政廳長蔡品三氏兼充茲蔡廳長以外交重要恐兼顧不周貽悞事機聞在奉商准魁代省長向張總司令及孫軍長力保長春縣知事兼吉長道署外交科長啓彬升充已得上峯同意約魁省長回吉即可發表

○戴副官赴長報告

駐省軍署少校副官戴荃生茲因吉垣軍署之設備及四課之遷移已均完竣持十日早車赴長春督軍行轅謁見宋副官長陳報請示一切在長事畢仍回省垣

○四師王校長來省

伊蘭道區省立第四師範學校校長王雅南君於月初來省謁見王教育廳長陳報本校近況並于便中購置教育用品教科書籍等項俟在省事畢擬即

消夏徵文披露 (眞愛公)

溽暑侵人。汗流浹背。斗室悶坐。百無聊賴。念時事之多艱。悵炎氛之難掃。適接某公來函。詢問消夏之法。因以書覆之。書竟。覺清風徐來。心神爲之快然。想亦消夏之一助也。因附覆書。聊當消夏之文。

某公足下。來書謂近患煩熱。願示以消夏之法。善乎哉不恥下問也。夫熱有中外之不同。公之患熱。外熱乎。中熱乎。果屬外熱。則納涼可以避之。無庸僕贅言也。若屬中熱。則不可不別尋良法。想公由寒畯出身。躋登高位。忽遭敗挫。失去頭銜。中懷之焦灼。不免因之而生。是中熱非外熱也。欲除中熱。須效韓蘄王之跨驢携酒。隱居西湖。緘口不談兵事。如是則一切煩躁。悉可掃除。非然者。兵火弗戢。勢且燎原。不惟公有自焚之憂。即吾人亦有如燬之懼也。淸涼居士。工消夏。竊願公取法焉。謹覆。

上星期徵文披露中閼叢漁君獎贈銀牌一枚務於八月內來本館營業部索取逾限即行取消此佈

○孫視學行將歸來

王敎育廳長上月中旬派省視學孫君煒鄂赴北京列席全國教育行政講習會藉便陳報吉林教育情形孫視學赴京迄已兩旬餘昨聞孫視學在京公畢業已離京約十三四歸來云

▲安 東▼

○航業公會舉會長

本埠商船會辦理完善現遵部章改組爲航業公會本月十日假總商會講場選擧正副會長及董事先期柬邀各行政長官蒞會監視以昭鄭重同日投票揭曉共選董事二十五名正會長爲楊寅賓副會長爲李華亭均得票超過全額之半是以當選云

○發售定期乘車券

本埠安東驛及沙河鎭驛頃奉滿鐵總社函知九月一日一律發售定期乘車券以利行旅乘分二種(甲)普通定期乘車券一箇月賃金二割五分三箇月三割六分六箇月五割(乙)學生定期乘車券大人一箇月賃一元五十錢三箇月三元五十錢六箇月六元小人照原額減半云

▲大 連▼

○青年會董事會議

大連中華青年會於十一日下午三時假大和旅館開董事會議聞係討論該會喬遷事宜云

○各銀行合併消息

旅順銀行擬與大連銀行合併早見報端茲又有敎育貯金銀行擬與東華銀行商業銀行等合併現下正在磋商一切手續云

○早川公所長赴任

新任齊齊哈爾滿鐵公所長早川正雄氏已於本月八日晚搭乘快車北上赴任視事云

▲蓋 平▼

○省立師校長更易

省立第二師校長杜葆辰任事以來時與校員等意見不合迭起風潮昨經教育廳調令該員調省委用另派省立第五師範校長侯寶山接充斯缺云云查侯君名德錫本邑東北二鄉虎頭山人在北京高師畢業歷任教育要職品粹學優夙爲邑人欽仰此番來蓋人地相宜該校定有起色也

○清丈收價處喬遷

駐蓋平清丈局收價處向在鼓樓上賃房住居已有年所惟該處房屋狹小諸多不便前經田敬銘委員另擇老爾市街路南四海春西壁正瓦房四間地址寬廠頗適於用已經收拾完竣于前日遷入辦公云

▲海 城▼

○郵局售司法印紙

駐海郵務分局現准東三省郵務管理局頒發司法各種印紙着與代售該局奉到是項公文及印紙後遂即布告以便銷售云

○禁售瓜果保衛生

警察所長喬子駿鑒於上海青島發現時疫而現時交通便利傳染更易發生亟宜防患未然用保衛生查炎署之際人多喜食清京雖於口頭適用殊不知易傷腸胃流而生病是以必須預防可保衛生茲於月之八日張貼布告令街市面凡賣冰糕冰水者一律禁止並查上市瓜菓腐爛者嚴禁勿售免致不戒之人貪食生病有碍衛生由十一日各鮮菓床遵照禁止僅准稍售打瓜西瓜兩種由此觀之衛生前途可保無虞矣

▲哈爾濱▼

○稅務司規定新章

哈爾濱關稅務司英人覃書茲規定新章四條特誌如下(甲)自本月十五日起由俄進口至哈各貨除易於腐坏及其價下値完納進口稅之貨外應轉運至哈備以檢驗並完納稅銀(乙)凡貨物在哈爾濱綏芬以及滿洲里報關者應由貨主或貨物代理人在請驗報單內聲明此項單據可向海關索取(丙)哈爾濱驗貨處設立秦家崗以及八站並爲商人便利起見暫派驗貨員駐中東路江沿車站每星期四由上午九時至十二時檢驗各貨(丁)運俄告貨物可在哈爾濱納稅云云

○稽核權限撤除訊

駐哈吉黑鹽務稽核分處於民國四年設立專監視鹽務總倉售鹽收欵及一切用欵諸事茲以政局變動張總司令截留鹽欵稽核處多覺窒碍當令該處撤除一切權限云

○水上警察調江北

東省特別區警察管理處附設之水上警察近因江北特區屬境胡匪萌動恐地面不安金處長當派水上警察十餘名赴江北駐防以免發生意外云

○委任教練所所長

濱江警察廳長與有章爲造就警才有益地方起見設立警察教練所一節早誌本報惟該所所長一席必委妥人查有督察長湯武涉素有經驗善於教練當即委任云

▲錦 縣▼

○各學校開學有期

光陰迅速日月如梭轉瞬間暑假期將滿茲近聞勸學所長劉君夢九援照敎育廳令通知城鄉各校於六月廿二日一律開學授課所有職敎員及學生等務須如期到校倘有故意延遲玩視功課者一經查知即行遵令懲罰云

○道德會停辦原因

善士金潤田自出資財在錦縣創辦萬國男女道德會業誌前報茲聞城裡道德會長劉女士關於會事諸多專擅且不孚衆望金潤田恐以此遭各界匪謗勸令停辦擬別選素孚衆望者另房租間重新組織確否姑誌之以觀其後

▲西 安▼

○郵局長請假照准

西安郵務局長荒受之自到安以來將及二載對於辦理郵務頗爲認眞近因親老多病特向郵務管理局呈請長假以便回籍侍親經管理局照准所遺局長一職暫以本段郵務巡員王席珍攝代荒局長於月之九日交代清楚日內即可遄返故里以遂烏哺之願云

○令警所禁售瓜菓

西安鄭韻泉知事近以各處發現疫症當局赶辦防疫以重民命而西安地處邊荒人民對於衛生不知注意者甚多際茲秋初市井售賣瓜菓之際不知檢點者恆恣意購食殊與衛生有害特令警察所嚴行禁售瓜菓等因駱署日警長准此昨特分知城內中區鄭夏九裘寶亭二巡官認眞辦理勿得疏寬故近日街市之售賣瓜菓者已經取締淨盡云

▲西 豐▼

○書記長提升股員

警察所衛生兼司法股員閻靜山因有高就去職遺席經所長王雨亭查有本所書記長薛銘齋任職四載成績卓著應即提升以資鼓勵現已詳請警務處頒發正式委任云

○沙巡官畢業返豐

前駐二道崗鎭警察第四區巡官沙紀五前經警察所長王沛然選拔送省入所教練現已畢業歸來日昨謁見吳知事王所長稟安後聽候委任諒沙君學有心得當不至空閑無事云

▲岫 岩▼

○開復教員資格

縣立中學校學生與縣署雇員因觀劇致起衝突後經省長飭令全體職教員一律收銷資格永不敘用以示懲罰現該教員等以悔過等情懇請省公署開復資格仍准舌耕業蒙批示准予一律開復惟校長一人不在內聞此項公文已於九日到縣云

○各界挽留防軍

駐防混成旅張化洲連長莅岫一載對于職務異常謹愼有口皆碑各排長等亦皆勤勉爲一般人士所贊賞昨忽有調防他處消息各界聞之殊失所望特聯絡擬就挽留公文向東邊鎭守使懇求仍駐縣街藉資保護能否允准姑誌以覘之

▲黑 山▼

○送警官晉省傳習

本邑警察所接警務處令開選送警官二名晉省傳習限八月十日以前送到曹子珍所長奉令後即查有第一區二分所巡官李德山第三分所巡官劉永順均係警察教練所畢業堪以深造當飭該員等於本月十二日搭車晉省聽候入所就學云

▲阿什河▼

○慈善會召集會議

邑宏濟慈善會武漢卿馬立庭二會長因有會中應議之件特於月之九號召集全體會員討論一切聞是日到會者二十餘人由十句鐘開議直至午後二句鐘始行散會所議何事尚不得詳微聞係關於辦理孟蘭會之事云

○女高等聘到教員

邑女子高等小學校長張文卿先生於本屆暑假後因算術教員某君辭職遺席未使久懸特煩人在奉天聘請女師範第十三級本科畢業生李滌華女士接充聞李女士被聘之後已於月之九號由奉來阿到校任職想旣係奉省女師畢業對於各科敎授必有心得吾人不禁爲阿城女界慶也

○師校招生已揭曉

邑省立第三師範學校於本屆暑假後添招本科新生一級早誌前報茲悉已到原訂報名截止期遂由王禹枚校長牌示各報名生於本月五號早九時來校聽候點名入塲局試聞當日投考者七十餘人該校長將試卷閱訖後業於日昨揭榜計正取白廣林等卅六人備取那德謙等六人並由王校長牌示知會取錄各生務於九月五號前入校以便正式開課云

▲大 賚▼

○胡匪攻城之經過

本城於陽歷八月一日被匪首天心七國等集匪六七百名於晚一鐘陡由北面攻擊至二三鐘許將城攻破各公所學堂俱被胡匪把住圍攻縣署幸有城內二連並南營營長督隊戰至天明匪始退至北街又帶隊越院跳墻進擊酣戰至十二鐘時適彭旅長帶隊赶到由東門入城合力痛擊匪遂退出城外計擒匪四名擊斃五六名並得槍十七顆鞍馬四十餘匹旅長尾追數十里亦獲槍馬不少惟陣亡排長一名軍兵五名良家婦女亦死三名受傷者無數雖有搶掠幸未全城受害亦彭旅長趙營長之爲功匪淺云

▲開 魯▼

○請查財政所賬目

前知事恩錫三當奉直交綏之際因汲都統電索兵餉遂飭令財政所蕭湛峨所長將地方畝捐撥解一萬四千元以致紳商大譁羣起質責所長諉諸知事知事諉諸都統命令呈電分馳個說個理卒以恩知事去任始寢其事近又聞邑紳某某等以地方欵項均係民膏民脂辦理地方各政尚且不足一旦掃數被提殊覺快快深怪蕭所長事前未行通知事後經紳士等若不嚴厲追究將來用途何堪設想昨已聯名呈請縣署查帳唯不知能否邀准姑誌之以觀其後

○同善社開會有期

近年以來世道人心日趨於頹前有湖南湘陰人徐人表字鶴民奉北京同善總社派遣來開創立分社經同鄉王苑林園所官豐張王二營長協助倡導致一般紳商入會者頗形踴躍近已達百四十餘名之多茲擬定於本月中開成立大會以便說明同善社之宗旨爲勸善規過正心修身以期挽回頹風並有利益心身一種靜養秘訣功夫能使人身體強健精神充足多年痼好許久痼疾一旦掃除且無黨會宗教性質入會不索會金不另募欵不分貧賤富貴一視同仁純係一種慈善之擧非若其他會社巧立名目作爲歛財之藪除呈請內務部立案外並通飭各屬一體保護云云

▲綏芬河▼

○張司令因公赴奉

本埠綏寧鎭守使兼剿匪司令張宗昌自剿平高盧後隨即收撫軍隊與旺地面編制成軍數月以來異常忙碌所有一切重要問題均未得與當局硏究現聞張司令於一二日內專車因公赴奉解決一切重要問題云

批 示

▲實業廳批示

原具呈人孫恒春 呈一件請探撫順縣小瓢屯煤礦由 呈悉查該商所送礦圖大致尚合惟實地是否相符該處附近礦案甚多有無包套並與鄰一新呈請小東溝煤礦關係如何距離若干有無他人首報及其他妨害糾葛情事候即檢圖令行撫順縣查復再奪該商應即帶同測量人限於八月二十日以前赴縣報到照繳旅費聽候查勘勿延切切圖及公費均存此批

▲財政廳批示

原具呈人周鳳山 呈一件爲報領回回營北寺南上坎官地由 呈悉此地該民旣不願領即准銷案仰即知照此批

原具呈人安春溥 呈一件爲報領東榮行日興永前官地由 呈悉查該處之地公共營業市塲早經禁止報領該民所請應勿庸議此批

原具呈人郭景文 呈一件爲東榮行官地淨多留作官街請杜絕報領由 稟悉查該處之地雖經王德財報領飭警署查覆係留作街基業經批駁在案該民勿庸多慮此批

原具呈人王德財 呈一件爲報領東榮行南首西胡同官地由 該民報領之地業據警署查覆係原留街基所請礙難照准此批

新潮 飛沫

中國之托爾斯泰(續) (甘欽仙)

淵明每回想到他是(孤獨者)便禁不住悲傷起來日是獨自醉酒作他悲悽無聊中底慰藉看他的飲酒詩序劈頭便說

(余閑居寡歡 兼比夜已長偶有名酒無夕不飲顧影獨盡!忽烏復醉……)

他因爲(寡歡)纔找酒喝却又祗能做到(顧影獨盡)且莫問(獨飲樂與衆飲樂孰樂)——孤獨者原來是(寡歡啊—除却他(斂襟獨閑謠緬焉起深情)(九日閑居詩)時候以外

由他的作品裏還可看出他孤獨的性格底象徵什麼(孤雲)哪(孤生)松哪(獨飛鳥)哪似乎都是他本人自己的寫照他說

(萬族各有託孤雲獨無依曖曖空中滅何時見餘暉……)(詠貧士)

(栖栖失羣鳥日暮猶獨飛徘徊無定止夜夜聲轉悲厲響思清遠去來何依依因値孤生松斂翮遙來歸勁風無榮木此蔭獨不衰—託身已得所千載不相違)(飲酒二十首之一)

請問—果然有託嗎?(無依)呢到底(無定止)嗎!還是(已得所)呢?這幾方面各有各的理由只看是從那方面說罷了—就孤獨的性格看都可做他的象徵却是論到歲寒後凋的特性於孤松尤覺別有會心淵明另一首詩有云(冬嶺秀孤松)(四時)原來(孤獨之物)要待(孤獨之人)纔看得出而(孤獨之人)所取者在此所日擊心感者亦在此我們從淵明的作品上可看出文學底寫照法了—以上譚淵明的性格略竟

回

談淵明底嗜好怎樣呢?看他松樹上掛的酒壺就知道了他有詩云

『青松在東園衆草沒其姿凝霜殄異類卓然見高枝叢林人不覺獨樹衆乃奇!提壺挂寒柯遠望復何爲?……』

這首詩把孤獨的青松底高卓處描寫得很曲盡這裡不待重說是他性格底象徵了只問幹麼要把酒壺挂在松樹上?也不過是準備『杯盡壺自傾』罷你什麼要飲酒?淵明便不客氣地答道『性嗜酒』這許是他主觀方面底理由還有客觀方面底兩種理由是

(一)酒『酒中有深味』

(二)飲酒『汎此忘憂物遠我遺世情』

但他從客觀方面肯定酒底價値和飲酒底必要也有認爲是由於他主觀方面有飲酒的嗜好在那般『惡旨酒』的人決不會這樣說惟劉伯倫說的『惟酒是務焉知其餘?』這話似於淵明底嗜好上頗相近 (未完)

特別啓事

省內外各訪員均鑒

查閱來稿對於發生事件之時日大率用前昨今等字不特無從查核且易朦混遠道來稿更不知前昨今係指何日而言嗣後來稿務須力矯此弊寫明某日或於前昨今下用括弧註明某日所標日期概以陽歷爲準不得沿用陰歷是所切盼

本報編輯部啓

本城 奉天各糧行市 (八月十二日)

大豆 二元八角
豆餅 二元九角
一元九角
高粱 一元六角
一元七角
一元六角
包米 八角五分
九角
一元六角
一元七角

各地電報

倫敦銀塊 三十四片三分
上海銀塊
上海標金

十日限紗票換金票
十日期米票換金票

奉天現寶銀 三省官銀號匯兌行市
上海匯兌 大洋五十四元五角

郵寄報費者注意

本社報費槪收現大洋欲寄郵票代價本社只收半分

神皋雜俎（本欄歡迎投稿）

小說

社會小說　徐生自傳（四二）　（儒丐著　禁轉載）

第七章

我見慕瓊這樣一說。把我心裡要說的話都給打斷了。我本打算論論婦女不應當吸紙煙。誰承想慕瓊却有心要嘗嘗這個滋味。但凡是他所喜歡的。我必能投他所好。當下我把話咽住了。而且我也不敢說紙煙不是婦女應當吃的東西了。此時我的心理。於一瞬間。已然變化了。覺得一支雪茄。若是啣在慕瓊的櫻吻上。風致一定更添百倍。而且那支紙煙。所被的幸福。當然也是無量。我所希望而不能得者。紙煙竟能接近他的櫻吻。眞是令人大可艷羨的事。我於此時。忽然又大發痴想。假使我的靈魂。寸寸切斷。貼於紙烟之上。必能與他人不聞不見之中。日日與他接吻。所沾香唾。量將不知。我想到這里。我決計以紙煙作我二人接吻的介紹。恨不此刻再返城內。購得紙煙數盒。双手貢之意中人。博他一笑。方稱此心。但是爲時不早。已不能再行進城了。這時我把天下的事全都忘了。只知一味圖媚慕瓊。假如這時我若是個專制之君。我一定比夏桀商紂還要利害。慕瓊之所喜。咄嗟之間。必能立辦。雖至破國亡家。自己或不能自知其非。於以見女子魔力之大。雖四海之富。固不恤向美人一擲。博其一笑也。此時我的母親。已把晚餐爲我備好。呼我去吃飯。我纔離了這屋。等我吃完飯。慕瓊已然家去了。這一晚的事。沒什麼可紀述的。但是父母的慈愛。兄弟姊妹的友愛。我每次回家。都要極享受骨肉的幸福。先不必論貧富。我敢說我們的家庭。在中國版圖裡。可以自誇是很圓滿的。

這時正是春夏之交。山上的果木樹。和那野草花。恰是姹紫嫣紅開徧的時候。我雖移在都市讀書。我終不忘我們山村的好景。所以我次日老早便起來。獨自一個。跑到山巔。飽吸新鮮空氣。西望一帶翠山。連塞不斷。南望平疇。迄無涯際。語所謂錦繡江山。不登山者不能知其梗概。我在山巔眺望良久。回家早餐。不一會慕瓊也來了。我們吃過飯。我的小妹和小弟弟。要我帶他們上山採花草。偏巧他們也要慕瓊一同去。我生恐他拒絕了。誰知他一見我小妹和小弟弟要他去。他便笑着說。你們願意我也跟你們去呀。走。我就跟你們去。當下他拉着我兄弟妹妹。頭前走了。我也就跟在後面。在山坡上。兩個小孩。追一回蝴蝶。採幾朵野花。我二人也只可隨在他們的後面。跑個不休。我們二人。雖然沒工夫談什麼話。但這天然的樂趣。却享受許多。再說慕瓊雖然沒說明這次出遊。是陪我出來的。我敢信他的心。也有點爲我的意思。（未完）

寫情小說　珍珠樓（三）　（冷佛）

第一章　醜夫遇豔

可巧有一等無賴。素日是喫秧子捧臭腳。今一見谷次峯是個『土財主』『大頭』『兔營』遂動了喫秧的念頭。設法要打進步去。與他交好。先有個姓孫的。號叫子末。本籍是天津衛的人。年有三十以來。衣服打扮。至極闊綽。平日是無惡不作。專在違法犯律裡。討謀生活。販運『鴉片』『嗎啡』『軍火』拐誘婦女。賣良爲娼。簡斷截說。俗稱是要人兒的。流氓混脾子光蛋一枚。子末也搬入店內。恰住在次峯隔壁。次峯是土財主不大開眼。一見子末的穿著打扮。艷羨的了不得。心里說。這位先生。准是位濶老爺。就憑這一身衣服。連我們縣的縣知事。也不及他老濶呀。一邊兒羨慕。那孫子末的賊眼。早已看破。見他站在門外。兩眼發直。好像中了催眠術的一般。子末就借這機緣。不笑假裝笑的笑道。我說。這位先生。你老貴處啊。次峯在恍惚狀態中。一聽人家問話。如玉旨綸音。飛空而下的一般。當時臉上。就呈出榮幸的狀態來。恭恭敬敬的答道。我是咱們南直隷大名府的人。次峯的口音。不甚清晰。子末還未聽明白。先就陪笑說道。好了好了。怎們倶都是關內的鄉親。我是天津縣人。一面說。一面湊近次峯身旁。具道姓氏。次峯就讓著子末。到他屋里獻茶。子末是有意而來。轉身先到了自己屋中。取了一張新式小名片。次峯一看。見上面官銜。印有四五行。因爲不大識字。模模糊糊的看了一過。二人來到屋內。次峯就呼喚店夥。沏水倒茶。據子末說。他現充黑龍江某師某旅的稽察。又是某會會員。那次峯一聽。既是官場中人。又是軍官。更加了幾倍恭敬。那知這一近呼不要緊。以後遂受了大害。（未完）

筆記

清室近聞錄（十五）

▲宣統帝之平民狀態　（冷佛）

宣統帝博覽書報。因鑒於世界潮流。謂前之帝國政策。至於今日。民智發展。已目爲殘虐不仁之專制政體矣。唯今之世。由戰爭侵略時期。習俗已進爲文化融睦時期。世之帝國政策。已不適用於今日。惟夙抱平民自治主義者。國步乃可以進展云云。閏王公貝勒等。每於召見之際。帝於新知識上。皆有諮詢。惜王公貝勒等。不學無術者多。故奏對亦頗苦。嘗見宣統帝獨自出宮。並無扈從。轉之不及今日之團旅長。出入有馬弁隨之也。帝嘗御西洋服裝。且嫺於照像術。春間在東安門外。自購瀛車一輛。恐司機太監。不諳內部之機關情形。嘗自御之。有時以德律風。向各商肆中購物。尤以買書籍油畫爲最多。惟內廷之積弊難除。皇帝購物件。閹人亦勸索回扣。有送報人劉某。專向宮廷送報。凡京內流行之報紙。靡不定閱。有時送報稍晚。或以風雨阻滯。帝必遣近侍太監。往各報發行所。自購取焉。（未完）

別錄

▲藝術之批評（二）　（儒丐）

▲藝術與社會　▲藝者之價值　▲批評家之態度

明白上述的意思。我要說說劉問霞的問題。爲劉問霞。也不値而作。這樣大篇文章。可是也不便說他資格够不够。他的私德。是我們社會不良害的他。另是一個問題。如今既有許多人。爲他動了筆墨。當然要假他作個引子。說說我們中國人的缺點。至於他可以嫁人不可以嫁人。也就迎刃而解了。而且我發的議論。並不是諧文。也不是對於問霞一個人而發的。讀者千萬莫要誤會。

一個人。既然在社會上作了藝者。自然要以作藝爲前題。我們批評他。也只可就一藝字下判斷。便是歡迎他。也當然歡迎他的藝術。不必存別的心。也不必在別的地方着想。但是既名藝者。也不能剝奪他們的自由。他們在交際社會裡的活動。也是法律之所許。便是他要嫁人。也是他們的自由。第三者絕無過問的權力。眞正以自由市民自居的。這種法律上的常識。應當人人曉得的。既是人人曉得的事。便不成問題。更沒有批評的價値。皆因這事是藝術以外的事。文學家以批評藝術爲前提。斷沒有管一個人家事的。可是沒有能力批評藝術的人。當然要在感情上去用事。於是無論歡迎派與反對派。他們眞正道着一個藝字很少。不過是糊裡糊塗的。去衝突他們的感情。民國以來。評戲評書的。大都類此。皆因大家對於藝術文化。眞正有研究的實不多見。只不過以自家好惡。去毁譽一般可憐的伶人便了。

一個作藝的。我知道他們。或者歡迎有學識的人的批評。但是既下一段批評。就得使他們心折。補救他們的缺點。可是我見許多評戲評書的。都道不着痛痒的所在。只把枝葉來敷衍。甚至你說他好。我偏說他壞。你說他壞。我偏說他好。這類的人。我斷定他們都沒有批評藝術的能力。皆因他們總不免有搗亂的危險性。沒有誠心補助藝術界的不足。更說不到補助社會教育了。他們不過聊試筆墨。取快一時便了。沒有成名。或者藝術實在不佳的。我姑且舍置。至於眞正成名。或是已然成了藝術界的人物。我們便不可輕視。因爲他們大概已有被批評的價値。他們的藝術。究竟到如何分際上。我們應當細心認定。予以相當的批評。這是批評家應當保持的態度。譬如明末的柳敬亭。前清隨緣樂。以及今日之德壽山。廣恩普。榮劍塵。他們的藝術。是否有價値沒有。是否能感人不能。是否能成不朽的人物不能。這便是我們應當批評的。（未完）

徵求消夏詩文啓

酷暑炙人。納涼無地。浮瓜沉李。未足鎭心脾之煩。漱石枕流。豈盡識山林之樂。惟胸中雪亮。斯腕底風生。歌解慍之薰兮。望催詩之雨至。古人消夏。大抵如斯。今日徵文。曷其能已。用是廣聯翰墨。揮落盡屬雲煙。倘蒙嘉惠篇章。咳唾無非珠玉。具物品以資奬借。別差等而作觀摩。爰訂簡章。特伸短引。

一、應徵之稿不限體格但每藝勿得逾二百字
一、稿紙須用格紙繕寫清楚自加圈點否則不錄封面註明消夏徵文稿尾宜註姓名住址蓋以圖章
一、奬品分銅銀金質三種徵章所錄之稿逐日披露銅銀章隨時呈贈金奬章俟期滿後分別贈與
一、投稿無論錄否概不退還
一、夏曆七月十五日截止

書評

▲凝香榭顧曲記　（杏花村裡人）

新秋天氣。愈覺清明。荷花盛開之日。電火來時。偕友人安步當車。緣柳隄而入凝香榭裡。正王風詠之獻地圖開板。中演張松之滑稽。楊修之被害。曹操之奸滑。各得神理。不拈不脫。尾聲吳落曹瞞一段。尤爲入微入細。殊覺爽心悅耳。設王鐵山不加參雜。當能更達妙境。蓋如一串珍珠。不必再加幾個琉璃球也。接此爲謝大玉之古城會。寫關公之神威。如在目前。其鐵喉高爽。至今猶勝人一籌。板眼字句之老到。亦爲他人所不及。下此接廣恩普之八陣圖。此段爲廣到奉四年。第一次之創作。中寫陸郎之詭譎。連營之失計。諸葛之神機。黃老之慈善。俱活現目前。情景如畫。聯珠調一大段。道陣石之妙用。魚腹浦之形景。陸郎之被困。愈能神傳阿堵。妙到毫顛。不啻吾人身臨其境也。末場爲張小軒之奪阿斗。自東吳之討計至趙雲之赶船。洋洋數千言。一氣呵成。且步驟整齊。精神得似。誠非易易。文學所謂氣充詞沛者。可爲小軒贈之。下此已九鐘有半。遂踏微雲之月歸寓以記此。

鐸聲

▲遼陽還有可取　（王紫東）

教育得人。文風最盛。可取。
警長盡職。夜間出巡。可取。
城關民戶。賦性儉樸。可取。
當地商家。不事欺詐。可取。

▲行嗎？　（繼先）

要當議員。不運動行嗎？
要當官吏。不納上行嗎？
要當首領。不籠絡行嗎？
要當會計。不摟錢行嗎？
要吸鴉片。無勢力行嗎？
要打官司。無門子行嗎？

□雜　報□

△奉　天▽

又復檢查行旅

大西邊門搜翻行人之事早已取消昨十一日午後五鐘許見小西邊門有警察檢查乘坐馬車之一二行旅搜查多時並無違禁物即放之去據聞警察之所以今又檢查者緣當局聞直隷復事增兵深恐有敵探潛蹤來奉圖謀不軌故令軍警兩界對於來奉客商特別注意云

城北之大賭窟

城北新城子車站住有傅姓者係當地富豪竟在該站設立賭局由該管警官保甲等及委爲保護藉以漁利每日入局者約有千人之多隣近賭徒破產斃命者不知凡幾近爲張總司令探悉當派委偵探李某私行調查如果屬實即當派兵拿捕云　（棨）

請緝逸犯

高等檢察長趙梯青現據第九監獄典獄長汪秉森呈報據看守主任李貴全報告該獄已決和誘犯王榮提往看守宿食麪飯不料該犯乘隙越墻逃逸除將各看守分別處分外請轉呈張總司令通緝云　（河）

會仙開演

小北門裡會仙茶園因角色不齊停演多日該園主特邀平康里三順班王小鈴王金鈴蘭芳班張俊亭蘭香班賈鳳亭諸妓在該園奏技定于今（十二日）晚開演想一般走馬章台及有周郞癖者又多一處樂所矣　（你）

捉獲賭犯

小北關慶升胡同巨盛興皮店設立賭局由來已久乃因墻高院深故未犯案日昨（十一日）正在大賭特賭之際駐所巡長佟奎卿經過聞悉帶警由墻上跳入拿獲賭犯譚炳章柳洪昌高永毓等四名一併送至五署懲辦云（駱）

演說撲蠅

靑年會之防疫運動活動已及旬日昨十一日又在小河沿西段土台設一板台持紙糊蒼蠅及其他書有撲蠅字樣之旗牌等作撲蠅之露天演說聞而聽者可數百人一般無智識者均以蠅足傳疫之說爲迂論然及經細聽則亦多爲之首肯該會之運動於防疫前途必効當非淺鮮

聲請停利還本

新舊平康自受戒嚴影響而後幾至十室九空進路杜絕各班平時皆息借短債以應急即俗所謂印子錢是也自此以後不能如期支付在平康里放印子錢之東興記等十餘戶放在三十一家之窰戶欵項共計有三萬餘元之多各該窰主既不便效赧王上避債之台乃公舉代表赴法廳聲請止利限期還本幷擬以妓女作抵押云　（化）

老婆也可租得

大北關鐵嶺道住戶楊某兄弟二人弟年三十尙未成室因之尋花問柳之事時有所聞日前（十日）忽由小北關借一少婦歸其嫂問係何人楊某遂以租來隣宿對其嫂不信楊某取出字據與之字據係租一月小洋五十元其中亦有中保人詳詢之該少婦係小北關劉大炕中角色云　（賀）

黑籍何多

禁烟功令雖雷厲風行然一般藐視法律者仍私吸私賣如故大東門裡北華行一帶有烟館十餘處除李級三已經捕送法廳罰洋九十元外若何實元郝姓齊姓等尙逍遙法外聞警察第一署一等巡官劉某十日在那家舘後院檢查衛生撞見齊某在屋內吸烟當將捕獲罰辦云　（河）

警察稱職

售賣瓜菓攤所早經傳諭須覆紗布以防蒼蠅乃小販中仍有陽奉陰違者昨十二日晨瓜販徐有志挑白瓜一擔叫賣於大西關大街信義長門口該處値崗警察以其未蓋紗布禁止之詎彼不但不聽反行蠻橫出其山東口音曰咱怎麼的呀還不讓俺賣瓜嗎予兒之心以爲瓜販膽敢抗警行將挨打矣詎知不然該警察見其愚狀笑而招至前問其姓名詳細告以蓋紗防蠅之益並警廳命令之由來徐某亦頗知好歹當曰要那麼的俺就買一塊蓋上當至聚成德買紗二尺覆瓜而去按省城警察對待市民動輒川武者居多是不知警察之本義也若該警者可謂稱厥職矣

抛妻河中

昨有自城東高安堡來者云該處住戶趙某之妻林氏因有曖昧情事被其夫偵悉捉姦不得氣惱已極遂將其妻綑住投之河中幸經隣人朱某瞥見呼衆撈救得以不死現在其妻暫往戚家居住不敢回家云　（錢）

△大　連▽

注重菓樹

大連據津町泰和堂主人潘忠國爲提倡種植菓樹計特在三十里堡荷山溝購妥一百天地專植菓樹現下已植有六萬餘株將來之發達未可限量云

△蓋　平▽

取締銅元

日昨商會咨明公署出示布告略云近來各省銅元輸入東省爲數甚巨市面而充斥圜法有碍茲經議定嗣後市面行使銅元祇准找零之用以十枚爲度如逾此數概不使用如有奸商收用定予究懲以重圜法而免金融紊亂云

自由論壇

投稿者注意　本欄歡迎投稿任憑作者對於國事及地方事宜自由發揮意見有所批評然須出諸公正平允如有意詆譭或藉以攻訐各個人者本社一槪屏棄並須具眞實姓名於稿尾以杜流弊

▲拒湯風潮與吳蕭　鄂人之迎湯拒湯旁觀者皆不可解而雙方如是之熱烈亦爲可哂雖然黃陂既任湯且既已到鄂而蕭不先不後而宣布兼省長爲則尤可詫之至矣

蕭爲服從命令之軍人其如此做必洛吳同意然則洛吳果何以對黃陂哉吾實不知洛吳將如何交代也（誠）

▲政黨之解釋　歐美各國之政黨皆以政治爲前提政治意見相同者則贊助之其不同者則反對之故歐美政治皆能得政黨之益而政治亦遂日有進步我國則不然凡組織政黨者莫不抱一個人權利之觀念與一己有利者則引爲同黨反之則斥爲叛逆鬩至黨同伐異國家與人民交受其害此無他國民之政治能力薄弱故耳

故欲言政黨必先自教育始教育普及則國民自有政治之智識具愛國之觀念縱有一二野心家思欲利用組黨爲個人攫奪權利亦必不能爲國民所容終必爲全體所擯斥而後已若國民無政治能力則政黨適足爲政客利用之具而國事亦惟有愈益紛亂而已

乃者國會重開一般政客又思利用國民政治能力之薄弱組織大規模之政黨藉爲個人攫奪政權我國年來政局之杌隉皆此輩政客之播弄所致今又思捲土重來援亂大局其罪實不容誅吾願潔身自好之國會議員壹意制憲愼勿爲其所愚至組織政黨則留待受有高尙教育之靑年志士爲之可也　「半山」

▲異哉吳將軍之干政　軍人干政爲法治國所不許良以軍人握有特殊勢力若許其以腕力轉移政局易致政治軼出常軌或爲生亂之階不得不愼之也

民國以來軍人以私見干政者數見不鮮其尤甚者外避干政之名而陰行干政之實政治上之紛糾遂益不可問記者曾言以現在中國時局論如軍人中有公正爲國之心堅定詳明之政見光明之態度者以快刀斬亂麻之手段爲政治上痛下鍼砭固亦無礙是雖違反軍人不干政之原則然爲救濟一時計國民亦未嘗加以諒解且希望有此人出澄淸政治上濁潮彼聲名赫赫返洛練兵之吳將軍未嘗無此抱負而惜其無此決心故雖口言不干政而時時不能忘情於政治一鱗一爪偶露神威至躬蹈食言之譏豈非賢者之過歟

夫吳將軍對於憲法之主張吾儕已熟聞之矣其對於政治上之主張亟補公表於世以慰國人之望者以獅子搏兎之力攻二三閣員於政局果有何應是亦不可以已乎

菜床被竊

鼓樓東魚市口路南王菜床子於昨十號晚十二時許因天熱未扃門窗櫃夥睡熟致被竊盗入室翻開帳桌偷去奉票小洋共五百餘元而去今晨該號人起始知被竊當赴一區報告被盜情形請求緝犯追賍云云

△大石橋▽

吸烟被獲

橋鎭南街住戶王子樹家道充裕素與芙蓉仙子結不解緣現被人在營口縣署舉發經陳紫歆縣長派員於月之十一日早來橋協同當地警區長警數名直抵烟窟當將王某拿獲幷搜出烟土三十餘兩及烟具數件業已一併往營口懲治矣又附屬地西二道街王豆腐坊王某染有烟霞癖十一日早九時許正當一榻橫陳之際被南町派出所巡捕姜思齊調查戶口撞見當將該犯及烟具一倂帶交派出所由日巡察將烟具損毁斥逐完案云

預防虎疫

自津滬等處發現虎列拉後到處傳染勢甚猖獗致東三省營口大連等處亦有虎疫之發生橋鎭鐵道附屬地滿鐵地方事務所爲防患未然計特於月之十日起施行虎列拉預防注射幷由警務支署派令警察於日華居民按戶淸査以免虎疫之蔓延云

△開　原▽

巡官歸來

警察一區一等巡官遲宗勤去歲奉令赴省傳習遺職由張瑞麟代理現遲宗勤畢業歸來仍充原差遲既素有經驗今又學習年餘必多獲益此後開邑警務當有一番整頓矣姑誌之以觀之

△遼　源▽

竊賊落網

本埠稽查處昨獲竊犯趙子香係前晚全三五軍人在福順班素仙室內竊去手金鐲兩個綢手巾一幅當時該班均疑趙某等爲因憎於兵威未敢聲揚今日（八號）趙某一人復至該班手持綢巾一幅經素仙瞥見確爲己物即告知該班主秘報稽查處處長張福安氏當派稽查兵將趙某傳處審訊供稱偷竊素仙手鐲綢巾情事乃三人所爲手鐲尙在甲已二人手中遂將乙犯送往警所暫行收押起賍法辦云

糧店被搶

本埠三義合糧米店於七日晚八時突有胡匪三名手持刀棒闖進櫃房硬行搶去小洋票壹百七拾餘元事後經該號報告警所捕緝匪已竄杳無踪跡能否戈獲容訪再誌

△錦　縣▽

公擬演戲

月前天氣亢旱北關父老曾經設壇求雨果然天應人心甘霖普降現下田禾暢茂可望豐收乃擬於月之廿二號在三官廟前演戲三日用達神庥云

道途泥滑

入伏以來大雨時行昨十六日由朝至暮亦未開晴以致城廂街道異常泥滑車行泥中穢水四濺兩旁行人莫避稍遲即汚及衣履漸滌不去因此之故往來街市者大有行不得也哥哥之嘆云

△西　安▽

死而復生

西安北門裏陳姓老嫗於前日晚間病故經家人赶辦喪事次晨復生謂在陰間見其故夫及近鄰之已死者多人然雖能言而二三日間飲食不進至今尙未氣斷凡其鄰舍多半謂其死而受邪或有主持禳解者按人之生也所恃五臓六腑出陳納新氣血暢旺方能活動而陳媼死而復甦者至再祗能言語不能飲食或其臓府未致全腐得外入之新空氣故能言語若謂其爲邪所憑何如

△台　安▽

區官有人

本邑三區區官朱文臣因事辭職業蒙允准遺席未便久懸經關所長查有曾充警差之王宗一堪以勝任昨派往蛇鎭接替視事云

△義　縣▽

委員重來

奉天淸鄕總局調査委員陳慶宜月前來義整頓保甲事宜僅到中區與東北三區後西南二區尙未完竣即奉令返奉往安東各處辦理軍務現軍務終了日昨月之七號返義仍擬再往西南各地整頓保甲嚴査一切云

△通江口▽

開學有期

本埠縣立高等小學校及男女國民學校刻因暑假已滿通知各生於八月十二日來校受業不得遲延自誤云

胡匪綁票

埠東南十五里許三台子屯東頭有張儉家道小康忽於八月十日白日突來胡匪五名放槍十餘聲將張儉八歲之子即行綁去向東逃走云

△農　安▽

醫中聖手

農安南街日新醫院院長閻韞山客歲來農開設日新葯房活人無算深邀闔邑人士之歡今春請准官家立案改爲日新醫院自開院後佈置完善添購西醫新發明精良葯品屢試屢效日前駐防軍農騎兵團長孫興武率隊剿匪在縣屬巴吉壘屯打下人票十餘名立即釋放內中有韓姓幼童年廿餘歲當兵匪對敵時被流彈擊傷經孫團長救回傷猶遽烈送該劇醫院調治未逾旬日大見奇效聞者莫不謂該院長實醫中之聖手日云

△下九台▽

水災詳誌

▲河水暴漲　陰雨連緜數日不止十溝皆盈河水暴漲乃於日昨（古歷初三日）界台之小河突由上流奔來大水有如翻江倒海莫可遏止逐成台街從前未有之水災

▲受水原因　九台街勢面山帶河而河與街又相毘連水勢一大南有山阻北有路（吉長路）隔勢必串街而流以故路南之兩三道街水深三尺竟成澤國

▲淹斃小兒　當水勢極盛時波濤洶湧聲如雷鳴觸目驚心危險萬狀街西較低之處尤爲凶險幸在白晝僅淹斃小兒一名云

▲搭撈物件　秋稭柴草木料箱櫃門窗等順水漂流逐浪而下有能泅水者搭撈岸上爲數頗鉅被水奈去者更不知凡幾矣

▲水勢跌落　自早八點至晚五點水勢方見跌落房屋倒塌二百餘間各家損失爲數亦屬不貲云

特別廣告

本社謹告

各分舘覽本社因見各處函件圖章有用分社有用分舘等等字樣多不一致誠恐局外人不解見疑故由陽歷九月一日起實行規定名稱一律改爲分舘不准擅自更改特此佈告

新委通河縣分社

本報通河縣分社新委高仰山爲經理由陽歷八月十一號起開辦仰該邑各界如有訂閱本報刊登廣告者祈逕至分社與高經理接洽可也此佈

小郵票按二八扣大郵票概不收納此佈　盛京時報社

刮臉次序 家庭牌香皂 安全剃刀 双美人牌洗臉粉 乾毛巾 双美人牌臉油 双美人牌香粉

齒科醫學上理想之優良牙粉

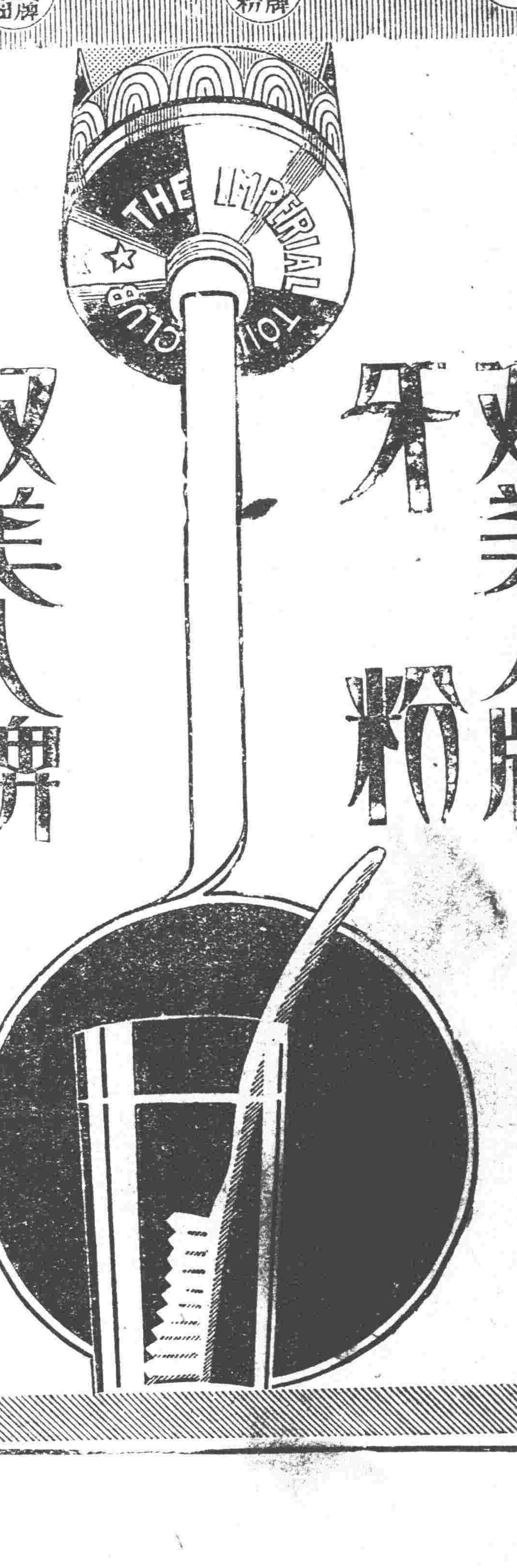

双美人牌牙粉

双美人牌牙膏

此裝入鉛筒之內用時捏出甚爲便利旅行之時尤爲適用

品質優秀 實超過歐美製品矣

痔疾

家傳靈藥

不願施手術之人現代最善療法

痔疾一症、性質極惡、且爲一種極頑固之症也、至第二期、非以外科手術割取患部或以劇藥燃燒。或用注射等手術則不能治愈今有東京小松家傳痔藥之良劑患者希圖治愈幸勿失此良機小松痔藥之進步其名聲今日在日本實爲手屈一指之著名藥全國到處各藥店無不廣銷但小松痔藥實乃救人於不側之靈妙藥也無論痔疾如何重症脫肛痔瘻等不用燒割之手術即能安然治愈者實達數千人其他實驗者中來函致謝者人數之多實不可枚舉總之小松痔藥爲現代最普之療法者眞有鐵據即按多數實驗事實之立證亦絕對認爲確實

○痔疾重症轉成痔瘻以至血液惡化肉質變態肉裏化濃腐爛或痛或痒(不痒者有之)欲將此惡痔拔去用小松痔藥急其快速患部如普通負傷樣一日一日漸愈

○痔退膏與痔退座藥之功能係能排泄患部之膿毒且有吸收力故能收縮痔核脫肛等並能化濃痔瘻以爲重新發生良善之肉芽斯等極爲奏効

△痔快丸者能下痔毒並能使肩溺以下如患便秘之人服之忽忘病苦

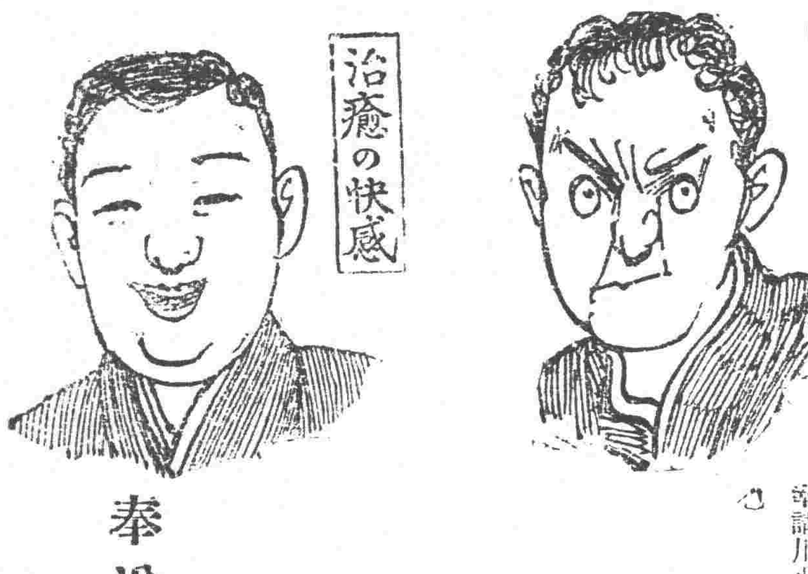

肉體之改造

吸出痔瘡之毒 重生良肉速爲治愈

之所在痔疾初發之時本不 急爲要故人多不爲意以至重症轉成痔瘻肛門血液惡化肉質腐蝕遂招成全身之障害流爲神精 衰弱腦病貧血病腸結核甚至變爲助膜炎陷於肺病而有性命之憂可不注意 哉故日早一日治愈爲幸請用小松痔之藥於安全治愈之上得愉快 活躍之自由眞乃莫大之幸福也

● 東京小松痔藥

(核、裂痔、痒痔、漏痔、出血 脫肛、痔瘻、以及其他痔症一切之良藥)

(外用)痔退膏(貼付藥)小松痔退座藥(挿入藥)

定價 各拾圓、五圓、二圓、壹圓、五十錢、二十錢

(內服)小松痔快丸(內服藥)定價四圓、二圓、壹圓、五十錢

奉送 說明書(全國多數患者全治實驗例) 用信片索取即寫郵送

● 本舖 盛材堂 小松喜一郎

東京京橋區疊町一番地 電話京橋二九七番 振替東京七一二三〇

● 市內各藥店及全國大藥均有代售望乞購時指定小松痔藥如實缺無有請向本舖函購

營業 軍裝軍械 硬煤 烟煤 羊毛 皮件 呢絨 包辦工程

各種機械 五穀雜貨 電氣機械器具

鐵道材料 木材 肥料 ……

總行 日本東京市京橋區銀座三〇 株式會社大倉組

以五百箱爲限 特別減價發售

蠅退治宣傳

と

後藤デシン

臺灣總督府專賣局方劑

雖一小蠅可能奪數萬之人命

一小蠅到秋期繁殖其數實在及二十有五万万

一小蠅所保有黴菌亦可數以幾万也

吾人宜以後藤公司所製之消毒劑使蠅族盡滅

朝鮮總督府法定消毒劑

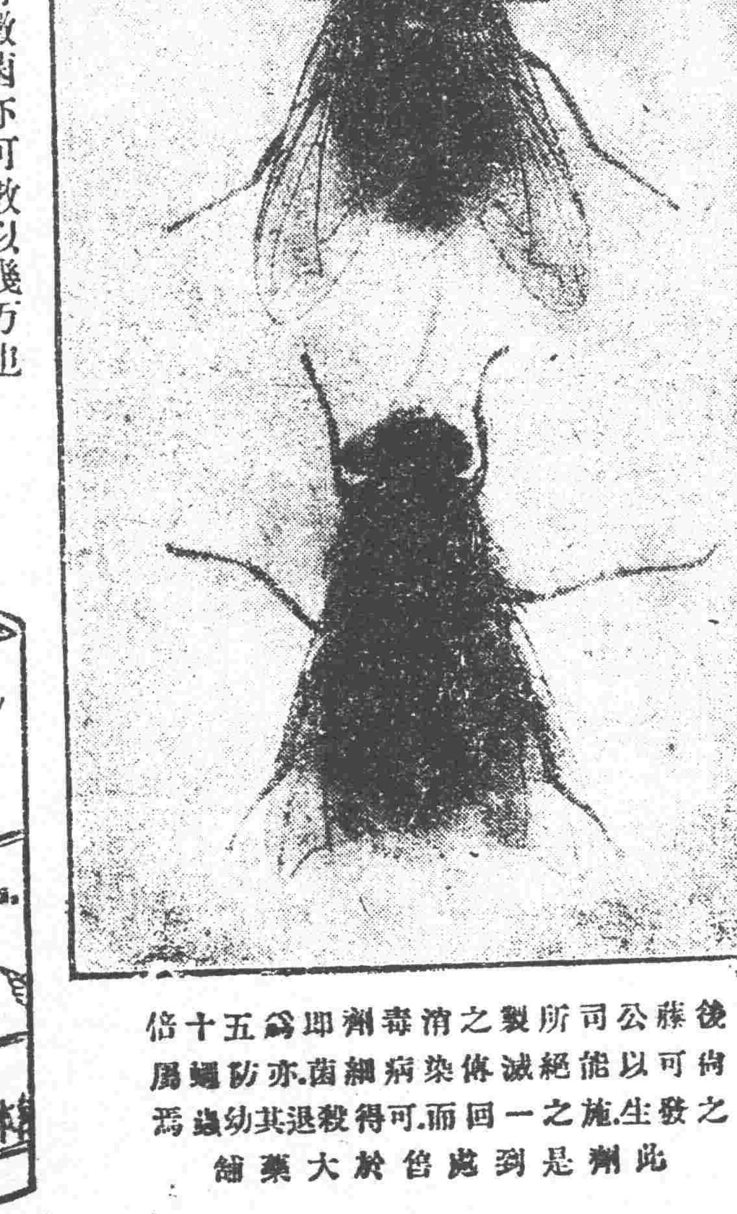

後藤公司所製之消毒劑即爲五十倍尚可以能絕滅傳染病細菌.亦防蠅屬之發生.施之一回而.可得殺退其幼蟲焉此劑是到處皆於大藥舖

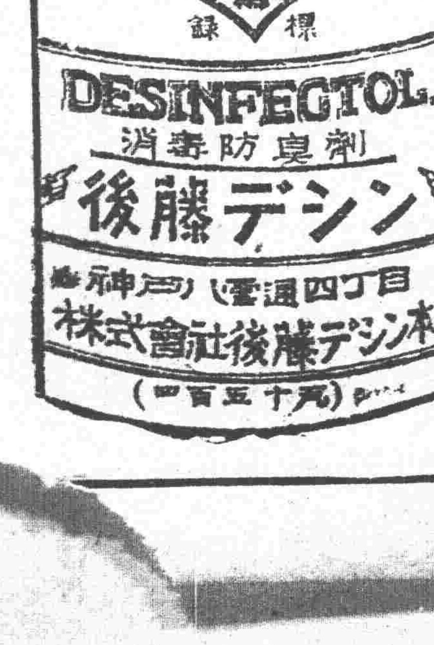

赤玉牌葡萄酒

現代家庭之飲料應選擇何物耶是爲至大至要之問題也 要之不拘男女老幼均足以受豈之優慰籍與力强之滋養者 唯赤玉牌超越已蒙信用矣

民國要聞

不可救藥之唐內閣

▲某方面對於閣揆別有主張 ▲非與洛吳接近當難上政治舞台

唐紹儀既遭各方之反對。本人又表示不來。已無存在之餘地。王代揆已失其根據地。當然隨之消滅。將來內閣誰屬。尚未擬及。但某方面主張 孫洪伊與張紹曾之聲浪又起。內務田文烈已有絕對不就之決心。孫丹林升內務之望。頗有把握。因孫背後有洛吳故也。張耀曾雖有希圖苟延之意。而事實上阻力太大。誠恐不易。盧信既經吳佩孚賞賜以流氓之大動位。升官之念已灰。或者不來問鼎。財政陸軍均在譲搗中。是否暫避應靄。抑貞心辭職。尚不可知。但一時不能到任亦在其意中。其他各部亦有因客氣不佳。甚爲消極者。故內閣之根本改造。或局部改組。已成爲不可掩之事。連日黃陂與吳景濂正在積極設法疏通各方。而失意政黨。又大肆其活動。將來內閣局面尚未敢料至於若何地步。殊未可樂觀也。

又訊此外又聞總統提交國會兩咨文前日本擬撤回。已由秘書廳擬具致衆院函稿。準備辯發。嗣因衆院開會結果。決定將辭職咨文退回。府方以議會既有此舉。自不必再經撤回之手續。至唐紹儀同意案之撤回。亦已作罷。因該案業經議會議決擱置。是則撤回與否。無關閣旨。且在辦法未確定以前。貿然撤回。亦屬無謂。更恐枝節橫生。無以善其後也。現時總統方面。仍力主疎通。已囑京兆尹劉夢庚將此次閣員支配不得已之苦衷。電達洛吳。希望諒解。一面更直接致電曹錕。托其出爲轉圜。結果如何。須俟曹吳覆電到京才能分曉也。又王之就職通電如下。

北京參衆兩院。各省區巡閱使。督軍。省長。都統。護軍使。各總司令。各省議會。各法團。各報館鑒。現在國會重開。內閣急應成立。元首將閣揆同意案咨交議會。徵取同意。本月五日先行明令。特任唐紹儀署國務總理。弟以中樞負責。不可無人。唐揆未到任以前。並奉令以寵惠兼代。猥以輕材。謬膺國重。因辭不獲。拜命彷徨。業于八日就職任事。勉維暫局。以待賢能。尚希時錫周行。同資匡濟。德音在望。無任傾馳王寵惠齊。(八日)印。

觸礁後之新閣消息

▲唐內閣將聽其自辭 ▲將仍組虛聲之孫閣 ▲預備以張紹曾代揆

久懸不決之內閣問題。一經發表。論者方以爲得一歸束。不料廳陽兩電跟踵而至。秩序又爲之一亂。譬如有人畫餅以思充飢。忽又有人將所畫之餅。並碎棄之。其人之望。雖已告絕。然安知其不再畫第二餅乎。政府現在情形。正介於一餅已碎。一餅未畫之間。吾人姑將政府希冀補救之方法。及重行建設之計畫。分述於下。以觀其將來焉。

▲第一步 現今政府。殆無時無事不欲從維持上做。其對唐內閣亦然。其維持計畫。即擬以孫丹林長內務。江天鐸長農商。張耀曾讓出司法。另行提人。主張此項計畫者。以爲必如此洛陽之態度。方可緩和。其說非絕對無理由。然孫丹林昨日已兩上辭呈。辭代部。並避地西山。以示決絕。說者謂決非眞辭。此中或含有其他作用。亦未可知。張耀曾則大發牢騷。謂吾人爲國家服官。豈任覊吏進退。吾命奉長法。他人無論如何反對。均可置諸不問。即兵臨城下。一息尚存。決不自餒云云。似此則形勢甚僵。第一步維持方法。恐難有美滿之效果。

▲第二步 第一步方法。雖不能奏效。然政府縱無威信。不至極不得已時。必不肯自我提出者。自我打消之。其處置方法。實爲第二之要着。聞昨日當局諸公。攢眉若思之頃。因有以下之兩種主張。「一」諷令唐意國會。使退回同意案「二」諷令唐氏自行辭職。政府即根本此意。向國會撤回同意案。此兩種主張。亦非完善。而繫鈴解鈴之某專使。居然大發妙論。謂不從維持上做。則非常容易。吾人預料。即各方面無反對者。少川亦必不欣然命駕。辭命之電。在意中事。何必諷令云云。聞者皆許爲知言。政府現在之處境。亦祗得引領以待唐之辭電到京耳。

▲第三步 果唐少川之電到京。則第二步之能事已了。政府無法保留。惟有聽其辭耳。然第三步如何者。孫洪伊組閣。非其時。且彼有宣言。與孫中山之關係太深。不能舍孫他謀。而現代閣之王寵惠。謝絕提出。非常決絕。昨日不肯到院。即因黃陂有提王之意。因之張敬輿署閣之聲又高。或者以張梓唐署閣。或者孫組閣而不來。以張代閣。亦未可知。本有以張組閣之意。以遠嫌之故。遂不成事實。今則各方對張。均有好感。張之生平又未有惡德。此說不能視爲理想之說也。

以上三步驟。爲當局之預定者。然究竟是否仍從第一步做去。抑舍第一步而逕做第二步。或二三兩步並進。則尚待詳細研究。聞今日閣議後公府午宴。當謀解決云。

田文烈已上三次辭呈

▲聲明不能就職之理由 ▲并保孫丹林可長內務

田文烈自新閣發表後。黃陂屢次敦促出山。以維現狀。始終未邀田之許可。當即以衰老多病兩上辭呈。懇請開去內務總長一缺。黃陂以田氏老成持重。將來借重之時尚多。且不欲朝令夕更。使此僕新之局。發現破綻。乃一再派人勸挽。頃據公府傳出消息。田文烈復于昨日(九日)上第三次辭呈。力辭不就。語氣愷切。立言極爲得體。聲明本人不能濫竽充數。貽誤大局。祈元首另簡賢能。俾完素志。萬勿相强。并力薦原任次長孫丹林可以代理部務。公府以田氏去志甚堅。無法挽留。擬即准其辭職。不再爲第三次之挽留。至其繼任人務。目前尚難預斷云。

洶湧未已之鄂長潮

▲元首之一封書 ▲罵蕭耀南昏憒

湖北省長問題。久懸不決。元首以驕吏弁髦中央政令。視民六在位時代尤有過之。此風一長。中央直等於守府矣。故主張湯薌銘到任甚堅。連日以來。某某方面雖迭進轉圜之法。但元首以無論如何。必湯氏先行到任方有磋商之餘地。即他調。亦須一行先接鄂長之篆。昨聞元首又派某氏南下赴鄂。並帶有元首親筆責問蕭耀南之函。略謂執事此次受人之愚。甘冒不韙。務希即日送印省署。以便鑄新就職。則已過者。概不提及。否則予將乘此返津。以報鄉人。執事亦鄂人。何昏憒乃爾。究竟採何態度。請速覆云云。聞某氏臨行時。元首再三叮囑。務須面告蕭耀南早日覺悟云云。

粵局最近之變動

▲許崇智向建安退卻 ▲粵將領紛紛獨立

香港庚電。北江戰事連日仍在酣戰之中。據民黨之宣傳。謂許崇智軍自湘軍陳嘉佑占領樂昌後。於虞日復聯合大部分之湘軍。再向陳軍施極激烈之攻擊。其戰情如下。

(一)樂昌方面 湘軍陳嘉佑之主力軍。聯同許部楊團。由樂昌進攻韶關。與粵軍謝文炳所部接戰。約一晝夜。互有勝負。

(二)始興方面 許軍以一部循清化以東。向翁源猛撲。與洪兆麟葉眞儒相持極烈。結果許軍不支。暫退三十里待援。

(三)曲江方面 以吳忠信一旅由江口進攻韶關。與陳炯光軍接觸。結果吳軍因械彈不繼。略有損失。遂分向江口朝陽山暫退。并增築砲壘十餘座。以資防守。外傳許軍已失戰鬭力之說。極不確。但據另一消息。則謂粵軍洪葉陳三部自支日占領始興後。于歌日午後五時復繼續追擊。許崇智李福林之殘部鏖戰約兩晝夜。許軍不支。紛紛向建安縣(閩轄)逃竄。刻粵軍除固守防地外。已飛電閩督李厚基。協力堵截。以絕後患。又一訊許崇智失敗後。粵局復有變動。聞欽廉黃明堂確于勘日宣布獨立。並將陳軍四營解除武裝。肇慶李耀漢雅汪亦繼起響應。粵事尚未可遽抱樂觀云。

又廣東電稱南雄已于月之五日爲陳軍佔領。許崇智軍當向江西省虔南方面敗走。又據消息云。樂昌亦于六日歸陳軍之手。陳嘉佑向北方退卻。似係事實。孫文以日內李烈鈞將率兵三千援助許軍。殊抱樂觀云。

就任直長後之王承斌

▲仍兼任二十三師師長

新任直隸省長王承斌。已於六日履新。各種政務正在清理。王氏此次毅然就職。原出於各界之敦勸。情不可却。乃始赴津。至外傳二十三師師長 改任他人或裁 併該師之說。均屬不確。據保定消息。王氏會於離保日前一日在南關外河南大操場調集二十三師全部講話。除訓勉各營官兵外。並述明此次長直原非個人本意。實因奉有大總統命令。及曹吳兩使之敦囑。又接有各方勸促之電。誠迫不得已之事耳。且此去津署並非與二十三師斷絕關係。不過暫時離別。每十數日或二十日必來保一次。與大家見面惟願大家奮勵自勉云云。由此可證外間所傳之非事實云。

孫文與洛吳接洽訊

▲要求三項件條

孫文舊日秘書王某。數月前往粵後。已於半月前還京近由吳景濂介紹王氏至保洛一事。已誌前報。日昨高恩洪特爲此事入府報告。亦云孫文已經派員至洛陽方面接洽一切至孫文之希望條件。有三(一)實行聯省自治。(二)承認孫文護法總統。國會復活孫將職權交還國會。認黎爲事實上總統(三)任孫爲西北屯墾使云。

吳佩孚致王寵惠庚電

頃據國會方面消息。吳佩孚昨致王寵惠庚電一則。原文如下。王總理亮疇先生鑒。巡密公任閣揆。蒼生之幸。望勉任艱鉅。以慰羣情。佩孚仰望高賢。謹當以全力爲公後援。其陰謀搆亂。妨碍統一之輩。公爲國家計。應認眞辦別去取。正義昌明。議會公正。同志及忠實愛國之各當局。必能同心協力。共拯危局。臨電神馳。佇候迅復。吳佩孚庚。

二三四軍進圍重慶

據旅京川人所接重慶電訊。川中戰事。自第二軍軍官發出反對劉成勳繼任總司令之通電後。成都方面之聯軍。以第二軍反抗聯合辦事處之公約。無異又對川軍全體(指除二軍外)遂一反其調停之態度。而爲討伐之行動。二十五日劉成勳即下總攻擊命令。令各軍分兵五路。以攻重慶。以邊防軍之王旅。及第三軍之藍旅。兩部出兵永隆。與永川之第七師聯合會兵。以迫重慶正面。以第三師鄧旅集中遂甯與順慶之第一軍第五師及第九旅劉部。合兵進攻合川。以第八師陳福五全部由瀘州以攻江津。現夔方交綏已達一星期。正面聯軍王藍陳三部皆川軍中精銳。與二軍傅王兩旅接戰後。二軍力不能支。已敗退百餘里。老關口北市驛均被聯軍佔領。二軍現死守勞精舖合川方面聯軍已攻下合川。二軍現退守猫兒峽。瀘州方面陳福軍與一二軍李崎兩旅 在江津相持。尚無何等勝負。全川東下游之石青陽。湯子模兩部。已被二軍迫入彭水。綏定方面之第一軍。又有順慶反攻三匯之說。但聞戰事尚不劇烈云。

蔡成勳之聲辯電

國務院參衆兩院各部總次長各省巡閱使各督軍省長都統護軍使鎭守使各司令師旅長旅京滬旅浙各江西同鄉會各省議會各報館均鑒。民國以來。靡有甯歲。推其變亂相尋之故。固由武人政客互爭利權。實亦是非不明。曲直莫辨。有以致之。近閱各種報紙登載。或謂勳不任調停或謂勳銳意進戰。或勸勳退兵出贛。或勸勳解甲歸田。是否別有異謀勳皆認爲苦口之忠告。惟以勳責任所在。有不能已於言者。應爲愛勳誣赴援。勳分屬軍人。自應擁戴中央。服從命令。及中央下令停戰後。竊謂南北從此息兵。所謂統一和平。指日可成事實。勳曾於漾日通電表示誠意。原電具在。當可覆案。不謂勳方靜候中央之解決。而南軍轉乘勢以進攻。並利用各屬土匪。揭竿響應。不惜糜爛地方。以圖一逞。小民何辜。遭此荼毒。所屬將校。既不平南軍之所爲。而贛民宛轉流離。亦豈能坐視不救。勳外怵慘狀。內審職責。敢云禦敵以捍患。只知保境以衛民。乃各方不諒苦衷。苛責我軍備戰。而於南軍之節節進逼。攻城略邑。不聞稍有責言。一若南軍可不罷兵。國軍不應防衛。揆情度理。豈得謂平。況南軍藉名北伐。在徐陂就職。舊會恢復。所謂護法者何在。所謂應伐者何人。乃猶悍然不顧。率意進行。若非別抱野心。何故殘民以逞。成勳酷愛和平。始終一致。乃謂國土之上。莫非國民。殘害吾民者。勳即視爲仇敵。愛護吾民者。勳即引爲同志。初無南北之界存。更無和戰之成見。但彼方能體國民厭亂之心。隱戢乘機思逞之意悟從前之非善。籌具體之辦法。勳無不抒誠採納。振導祥和。所有前來各調人。均已隨時接洽。惟期意見不相違背。則解決即在目前。且就個人而言。祇有拯贛人於水火。措贛境於磐石。上副中央之付託。下副同袍之期許。於心泰然。重負如釋。當舉一片乾淨之國土。數千萬蘇息之蒼生。還而奉諸中央。即視爲職責已盡。屆時請命班師。解甲歸田此外決無希冀。謂予不信。日鑒斯誠。誠恐遠道不察。易生揣測。故敢掬誠奉佈。尚希垂察。是幸。蔡成勳魚電印。

陳樹藩行同流寇

▲爲吳新田擊敗潰散

茲據西安消息。陳樹藩竄擾石泉附近。潘王兩部。已於六月二十三日。被吳新田軍擊敗。紛向漢陰方面潰散。吳軍跟蹤追擊。旋於二十五六日。將石泉漢陰。完全克復。陳氏仍令死黨在恒口等處盤踞。一面進逼安康。圍攻數日。幸經吳軍夾擊痛勦。該部勢始不支。路孝忱張藩兩部。紛向平利方面潰退。曾子才何毓斌姜鴻謨等。由恒潰抵漢王城後退。又向紫陽方面潰退。潘占奎王宗棠所部。被吳軍俘虜極多。其餘已客星潰散。不能成隊。此數日戰事極爲激烈。計先後傷斃敵軍營長三員。連排長十數員。傷亡及俘虜目兵四五百名。潰散約千餘名。兵三路。向紫陽方面兜擊中。顧旅之一部。現由安康向平利之敵進擊。陳氏殘部。迭經潰散。士無鬭志。子彈缺乏。到處搶掠。行同流寇云。

公府收到衆院退還辭職文

公府昨(九日)晚九時。收到衆議院退還辭職咨文。其原文曰。衆議院爲咨行事。案查民國六年五月據吉林督軍孟恩遠。湖北督軍王占元等。呈懇將參衆兩院即日解散。另行組織。當以約法無解散明文。置不准行。嗣安徽省長倪嗣冲等。先後發難。安徽督軍張勳。復率兵入都。請砑日解散國會。如不發明令軍隊即自由行動。京師根本重地。關係極鉅。迫不得已。始有民國六年六月十二日之令。曾通電瀝陳苦衷。俟大局稍定。即辭職以謝國人。節經官報公布在案。其後復辟變作。特任段祺瑞爲國務總理。督師靖難。並援照約法第四十二條。因故不能視事。請副總統馮國璋代行職權。現當時亂定之後。未克正式辭職。現在兩院繼續開會。應即補完民國六年七月向國會正式辭職手續。以昭鄭重。相應咨行貴院查照。希即公決爲荷。等因到院當經本月八日報告大會。僉以大總統係由總統選舉會選出。此項咨文。非本院所應收受。即應將原咨退還。相應檢同原件。咨復貴大總統查照可也。云云。

關於閣員之又一消息

關於新閣員之去就問題。至爲重要。茲就最近所得消息。披露於後。一、張懷芝自天津來電話云。張敬輿總長。近接吳使來電催促。以陸長一席。關係重要。不可無人主持。擬於日內即行入都就職。二、財長高凌霨。知將來財政益難辦理。現已密秘南下。政府以人才難得。擬命交長高恩洪兼代。如吳使贊可後。即行決定。三、內長田文烈。以年老多病。三上辭呈。黃陂挽留之術已窮。將准其辭職。將來是否以次長代部。抑係以他部總長兼署。則尚未決定。又一消息云。現閣之陸軍總長張紹曾君。業於昨午到京。當即進府謁見黃陂。其自身所表示者。因黃陂屢派代表催促。故即來京一行。但並不豫備就職。外間一般觀察。則張既來京。殆可促其到任。在王亮疇方面。頗急欲另覓一代揆之人。對高凌霨張紹曾皆曾注意。惟高既暫時不來。又將勸張敬輿爲此也。據公府方面消息。總統辭職咨文退回。而內閣同意案則尚擱在衆院。故內閣不便改組。而用遷就補苴之末策。黃陂不知何故總不欲以內務畀孫丹林。最奇者昨日又挽董康長內務。藉以抵制。然董則强硬答曰。內務我不幹。我如要幹便幹財政。此亦董氏消極之推托也。內閣問題。將不知鬧到如何地步耳。

吳使最近之對奉態度

直奉問題之不易澈底解決。及雙方邇來之軍事動作。迭經報載。茲有自洛陽來京之某要人。述在洛陽晤吳將軍時。曾與談及直奉問題。據吳之談話。張雨亭現又積極佈置軍事。修好云云。直屬欺人之語。我直軍之於奉。絕對不爲過甚。但彼若不復叫此之敗。故相侵逼。則囂塲上再度之周旋。亦所弗辭。倘其尊重和平。誠意修好。應先有服從中央命令之實在表示。即取消其自主。糾正其種種干犯中央政權之舉動。方足取信。否則直軍自有相當之對付云云。由此項之談話觀之。殊覺直奉將來之關係。極爲悲觀。奉保或易接近。奉洛感情。則尤屬可慮云。

張景惠移居天津

英文京津泰晤士報消息。奉軍司令張景惠。自長辛店戰敗後。即安然寓居北京。其他奉軍官。均遣回本省。惟張氏獨留京師。聞張作霖日前曾電張氏。請其返奉。張氏接電後。立將眷屬移至天津。並將京寓關閉。現張氏即寓天津某租界內。以待時機云。

社會瑣聞

新奇之訃文(江西)

▲援贛北伐者之造成耳

不幸三十萬贛民等罪孽深重被賊蹂躪禍延全省父老昆季

史封章貢古農匡廬逸老鄱陽鈞叟度嶺樵民洪都府君慟於盜閣年無情月曷喪日慘遭(陳光遠)(蔡成勳)之厄常沈之禍姦燒擄殺死於溝壑贛民身家所在親遭荼毒茲泣卜於雩恥年復圓月返戈日揭旗次日飲馬於彭蠡之濱會師於江漢之表叨在

商農政軍紳學工報界同胞諒蒙矜

郵 諱此佈

聞 亡省奴三千萬贛民等泣血

結婚聲中之潤綽(英國)

▲侍婢十一人書僮五人

坎培爾者義蔭克伯爵之女公子也嫁約克錫爾某望族名瑩克者結婚於倫敦之禮拜堂其粧奩之貴重且不必言單論陪嫁侍婢有十一人書僮五人一律着綠色衣服頗爲美觀可謂闊氣者矣

新詩

小詩(伊人)

△

堤上的柳呀!
沒有風來壓着你、
你也不會對着行人折腰吧?
人們說你諂媚不太冤枉嗎?

△

煙筒!你是工廠的一個排泄器、
我要問。。
『研究工廠病理學的人們、
曾否攷究你所排泄出來的碗蝨不散的煙、
是男男女女的怨氣嗎?』

△

風呵!
任憑你怎樣狂吹、
你也只能扯碎水中一個月的影兒、
哪破壞天上的月的團圓呢!

△

我除非仰着腦袋凝視天空、
視神經纔不致不斷地向腦筋告急。

△

寄肯望着無心浮着的白雲、
不願聽那有意啼着黃鳥。

△

月兒!你的團圓也須秘密嗎、
怎要倚爲雲遮着呢?

(實)(業)(淺)(說)

育猪須知

▲猪腹內寄生蟲之治理法

猪病中以霍亂症爲最烈牧猪者亦最受損失其次則推猪腹內之寄生蟲病此病乃猪腹中所常有者亦足有害於猪身故對於此種寄生蟲傳染之情形應有適當之研究俾免猪羣之蒙其害也

寄生蟲屬於猪腹中者其數之多寡悉依天時而定若適逢天氣足助其發育時即其生長極速繁衍亦稱之故竟有數年中之寄生蟲較其他之年分更多者其尤爲奇異者猪腹內之寄生蟲產生後乃有一部份之生命悉以猪身爲囊也推究其理不外視天時爲轉移而溫暖之季則其發展也尤甚

傳入腹內之寄生蟲寄生蟲之身圓而大者乃猪腹中傳染者之重分子均聚於腹中其他之小而如線形者則潛伏於肺中此項寄生蟲雖時有發現但用消滅法治之亦能受效極速也蚯蚓寄生蟲則喜居於小腸之內亦有居於胃囊或膽管膽囊之間者大都不能發育之小猪始有此害其數極夥幾充滿小腸尺其體乃圓形兩端銳小色白或黃白雌者平均長英尺九寸至十寸雄者則略短三寸雌者所產之卵子均由腸中流出若墮於溫濕之地則孵化至易否則陷於污泥之內須歷時甚久始能孵化倘以猪食置諸污泥之上或令猪飲不潔之水於槽中或池中則孵出之小寄生蟲及其卵子嘗爲其大嚼嚥於腹內乃於腹內又逐漸先長而產生卵子矣

刺頭形之寄生蟲此蟲較諸圓形之蟲更大雌者約長十一英寸雄者則奇小僅長三寸惟其色澤則均白膩如牛乳身有橫紋而皺前端極粗並附有銳細之物前端(即頭部)具有尖鈎並有鈎眼遮之鈎端向內嘗以此鈎掛諸猪腸內而不爲排洩以去也

經濟欄

◎美國來年度擴張商務計畫(續)

▲內外商務局之公布▲對國會准增該局經費▲對外貿易之活動將大爲擴張

科崙比亞商業前途大有希望亦將設一新機關促進美國商務利益中美洲之商況或亦須爲特別之研究南美洲各處本設有商務機關現將添派專員至阿根廷巴西墨西哥等國京城駐紮

遠東方面將設新商務機關於加爾喀答(印度首部)及香港一機關統轄暹羅法屬印度支那馬來聯邦海峽殖民地荷屬東印度及中國南部上海將設一專員另派一員研究中國之經濟情形梅爾朋(澳洲)方面將派一商務副員前往遠東各處現有機關之書記員均將酌加

依商品分類之各科本年度所有成績僅屬草創本年擴張計畫其性質當然大異本年度開始後有許多工業需要注意而經費有限祇能酌量分配以資提倡來年度將視去年之缺點銳意改良大約將就原有之各部增添職務而不另設獨立部分

關於美國化學工業及關於國外投資事務將各設一專科處理其事現有各商品專科中將添用國際商業海電無綫電專家一人出口品打包專家一人某種食物出口專家三人瀛車及其他馬達品專家一人燃料市場專家一人

特別商品科將大加擴張所用主任人員於此項出口業具有廣博經驗足爲全科之顧問其手下各員對於重要門類如珠寶辦公室器具勞動節省機及其他註冊專品之推銷問題均具有專門知識

特別商品科之組織既逐漸完善所有依區域而分之南美西歐等科可以解其直接提倡商務之工作而專致力於研究某國或某區域之一航經濟情形以補商品專家力之所不及大約來年將改此等區域科爲若干專家顧問團分配於各區域節省錄事薪金而聘用厚俸之專家近東科將歸併於東歐以節經費而增績效

對外稅務科將加擴充以應日見增多關於稅務之來函詢問並編造特別表册供給各商品專科以前刊行分類稅事之紀錄因事繁中輟今擬照舊編列

商律科所接詢問函件至夥窮於應付今將添用人員若干務使來函隨時答復不至積擱

統計科自新定出口名單實施後增多物品門類百分之七十六職務太忙今將添員以資應付並造具各項說明書以分配於各商業團體及各商品專科將來新關稅議案如經採用進口貨單中又須增添門類不少

內外商務局收集商務報告之便利視印刷分佈之便利發展較速故分佈材料於公衆較爲困難今將撥欵補此缺點編輯科將增聘編輯員數人管理方面亦增錄事若干名內外商務局遠來印行『商務消息公告』專將特別及緊急報告借給美國商界其內容多爲篇幅較長或以其他原因而不宜列入每星期一刊之『商務報告』中者此項亦皆歸各科分任編製分送直接關涉之各商家內外商務局經費既裕自可多得種種報告以便美國商界但尤當注重改進此等報告之內容並使迅速分配此本局之職志也

(○)全國商聯會函徵蠶繭絲綢品

國聞通信社云商會聯合會以上海總商品陳列所定於十月六日開全國蠶繭絲綢展覽會兼爲明年美國紐約絲業博覽會之準備業於上月間函請各省商會代徵物品迄今匝月應徵無多囑爲函催赶送出品統限於 陽歷九月十 七日以前彙交到所以資展覽等由前來查蠶絲綢爲吾國出品之大宗此次上海總商會商品陳列所舉行展覽會一以爲賽本國之觀摩一以爲美國賽會之預備於振興國貨推廣貿易兩事均有稗益洵屬切要之圖准函前由相應函達貴會查照務祈迅向蠶繭絲綢各業廣徵出品於陽歷九月十七日以前彙送該陳列所以資展覽至紉公誼再展覽會章程及徵品規則前經該陳列所寄達茲不贅奉各併聲明云

◎天津煙台商業之外訊

天津最近報告云天津各業皆謂近數日間市面異常停滯出進口貿易近實幾於完全不動據奉天歸客言奉天商務已見起色葫蘆島之開埠計畫又在進行之中進行辦法較前改良不少凡碼頭等項工程前擬用水泥石料者現擬改用木料費用大爲減省成工日期亦可大爲減少京奉鐵路展至葫蘆島之支線亦有開工建築之議此項計畫之完成自與北方商務有極重要之關係也

本週天津進口貿易中疋頭貿易停滯異常未曾出清之貨完全未見續出洋商方面明知中國法庭對於商人之違約不願出貨者未必能有得力之糾正然爲表示抗議起見亦不得不向法庭起訴之勢英商因進出口貿易上不履行合同者太多頗感困難甚望市面見有起色庶能爲根本上之救濟疋頭市面上本週全無新訂成之交易其餘各項進口業普通皆不活動

出口貿易較之進口貿易稍好蛋白蛋黃銷路者好成交不少豬毛市價見高

(未完)

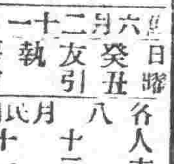

星期一 六月二十一日 癸丑 友引 執 房宿

各人吉凶 八月十三日 民國十一年

本日之吉凶▲一白之人在個人之勢力圈內閣無事設外蹈一步多得咨異吉▲二黑之人外出凶不得已而出須防失物乾巽東吉▲三碧之人自以爲勢成突進則有意外之跌蹉乾西吉▲四綠之人累我者來利于我者亦來之日西乾吉▲五黃之人巧于社交可得相當發展之日乾東巽吉▲六白之人名利兼收之日貿名開市立柱皆吉巽吉▲七赤之人未慎之風順及今成願之日西東吉▲八白之人自尊心過高之日慎言動乃無過乾東巽吉▲九紫之人如其急進勿事積極之日也宜積小以成大之日南北吉

駐奉萬國儲蓄會

此係獲獎儲戶王靜英女士之謝函謹揭端以供衆覽

許立溥經理惠鑒茲承
雅教啟者鄙人前於西歷一九二一年壹月間
購得
貴會儲蓄股票第四〇〇〇六小號已於本年六月
十五号開標曾作頭獎十三張之一占得壹
張鄙人得聞之餘不勝欣喜緣鄙人向在錦
縣 貴會經理處按月儲款前曾得過小獎
數次浮洋早經領訖惟前因時局轉移曾於
五月間赴吉省覲親將六月份儲款未便繳納
因鄙人身為女士未悉將款直郵奉會是以遺
誤捋
貴會章程逐會者如三期誤交儲款並開標
仲獎亦無領獎之權喻言在先載註章冊自
思失其可得詎
貴會主稱念以不斷之堅儲款且屬誤交其中
情有可原仍令鄙人將會單取稿等件持往
貴會照數兌領獎金等語鄙人聞之下感佩
交加足見
貴會辦理完善信用超群足以愜素服衆望
遇有時亦尚能格外見原鄙人能列五中感戴
莫似追索其源豈但鄙人小有財運竟獲左券
伏思仍賴
貴會優待之功始得如此所蒙
厚貺無以相酬謹刊報端藉鳴謝忱望有志
儲蓄者勿失此良機耶
王靜英敬啓
西歷一九二三年七月卅一号

駐奉天小南門裡萬國儲蓄會
許立溥先生啟
錦縣王靜英緘

謹將給獎分配法列後以供各界人士詳閱便悉

假如會額二萬號則實收洋二十四萬元提出二成半作獎洋計六萬元照章分配如下

特獎一會一萬元現將增至一萬四千餘元每月增加

頭獎十會各得洋二千元共二萬元現將增至十四會每月號碼增多

二獎十會各得洋三百元共三千元現將增至十四會每月號碼增多

三獎十會各得洋二百元共二千元現將增至十四會每月號碼增多

四獎十會各得洋一百元共一千元現將增至十四會每月號碼增多

小獎二千會各得十二元共二萬七千餘元現已增至二千八百會之多尚有附獎四五會此足見逐漸增加會務發達所致再本會原定分三種儲蓄全會者十二元半會者六元四分之一會者三元息隨儲蓄者酌量加入每月十五號開標一次按月即有得獎希望本會備有詳章任人取閱或函索取註明詳細地址當即照寄不誤也

奉天小南門裡萬國儲蓄分會
總經理 許立溥 謹啟
電話四百二十二號

再本會仍擬增聘介紹會務者數位所有薪水佣金比前特別從優有願任斯職者請速即駕臨本會當面訂定可也

化痔

痔瘡之種類雖有外痔內痔翻花痔臟痔脫肛痔之分又有漏痔色痔血痔氣痔之別究其患痔之原大都濕熱下注醉飽行房陰虧熱甚房勞過度以致筋脈橫精氣脫泄成瘀成塊或發或痛者爲痔膿血淋瀝管長數寸或黃水紫血脫肛疼痛者爲漏本主人得家傳秘法虔製此丹無論新痔舊痔內痔外痔漏結核成管脫肛流血痛徹心肺速將此丹用白開水送服一丸每日三次縱使數十年極重極危之症速服一料包可斷根永不再發百試百驗每瓶現大洋一圓每料五瓶現大洋四圓另有雙料化痔丹功效尤速每兩瓶現大洋二圓八角每料六瓶現大洋七圓如日久成管另製包愈惡痔去管膏雙料每瓶現洋二圓單料每瓶一圓內服外擦功力更速●上海盆湯弄崔氏擲香廬●奉天大南門裡金銀庫胡同擲香廬分行同啓

痰

痰由火生痰消咳自止[illegible]

價目每大盒現大洋二元四角 小盒現大洋一元兩角 每打現大洋十三元二角 小盒試服現大洋二角
外埠郵匯極便 郵票概作九五 此發格外從廉

遺精聖藥 媧皇補天丹

精者人之性命之根源凡人未交媾之時其精涵於血中及至交媾慾火動極周身流行之血至命門而方變爲精乃人身至實何等慎重若有交媾之時忍精不泄或幼年慢犯手淫精竅不固甚至夢遺滑精臨房不舉舉而不堅或見色流精未交先洩[illegible]每盒現大洋二元小盒現洋五角

扶陽固本丸

此丸係補天氏大醫士新發明純採雄獸之腎壯禽之髓珠珀之英花之精用化學法提鍊修合爲丸有水火既濟之功陰陽相生之妙性資王之功效甚速誠不可思議屢蒙歐美各醫學博士推獎故與市非牟利牛溲馬勃者實有霄壤之別無論老年少年所患陰虛陽萎之年不愈速服此丸俟其藥性達到奮發陽道困縕丹田陰陽鼓盪琴瑟調和復能壯筋骨補氣血添精髓返老還童如常服此劑雖夜禦數女精神不倦不愧扶陽之秘實補身之良藥也。主治先天不足後天戕伐。命門火衰水火不濟。色慾過度腰膝痠軟。下元虛弱夢遺滑精。年老氣弱陽不舉痿。情竇早開陽莖短小。交媾不歡臨房畏縮。精竅不固交不耐久。腎精衰敗交不受孕。氣血兩虧耳鳴目眩。手淫過甚精敗陽痿。百體委頓精神恍惚。服法每服五丸每天早晚空肚用開白水送下價目每盒現大洋一元每打現大洋拾元新到婦科聖藥月圓此藥崗治婦女身體虛弱面黃肌瘦精水不調臨用腹痛等症每盒現大洋二元〇外埠函購各藥另加郵費

奉天大南門裡金銀庫胡同省長公署東首崔氏擲香廬藥房

上海 人壽醫藥室 餘年氏 秘製

珍珠鏡面散 此藥專治女面老班煙刺統之[illegible]每瓶現洋五角每料五瓶現洋兩角半

沈製生髮膠 男女老幼脫髮禿頂[illegible]每瓶現洋五角半

美國威爾 奶香白玉粉 [illegible]每包一角

上海實業公司製藥 湯森氏 最新發明美容奇藥

生毛髮藥水 此藥效威神奇長髮[illegible]每瓶現大洋一圓每打十一圓

治雀班 愈班光面水 [illegible]每瓶一元

治酒齄 面皰藥水 [illegible]每瓶一圓

美容奇藥 皮膚白色素 [illegible]每瓶大洋一圓

和合藥水 名一 育亨精 II 壯身靈劑

定價 大二元 小一元

和合藥水者、扶陽靈藥也。然與市上之所謂壯陽藥者、適乎不同市上所售壯陽藥、大低不能見效、偏和合藥水服後兩三天始奏奇効其藥性和緩純係王道、故能扶陽千久不壯陽干一時誰曰扶陽靈藥實非身神劑耳。

經理處

濟南	井上誠昌堂	奉天	藤田大藥房
濟南	文明公司	營口	東瀛大藥房
天津	金山大藥房	鐵嶺	平紀藥房
北京	信昌大藥房	哈爾賓	井上大藥房
奉天	井上盛昌堂	安東縣	井上誠昌堂
同	佐藤廣濟堂	大連	小林卷助藥房
漢口	恩明堂藥局	同	若林洋行
南京	丸三大藥房	上海	東西公司

金鶴石鹼

顏美與皮膚美！

石鹼之本質爲洗除垢濁之用昔之云者能奏顏白現代化粧之秘訣從根本美容組織之改造以活之之美爲最新最優之石鹼植物性金鶴石鹼於日本噶矢云

美顏之石鹼也

金鶴化粧品 金鶴花石鹼 本舖 野村外吉商店